工商晚報
THE KUNG SHEUNG EVENING NEWS
督印及承印：工商日報有限公司
香港灣仔分域街十八號
各部電話：編輯部：七三〇七〇六 採訪部：七三〇六二七、七二三四九二 營業部：七二九三〇七、七三〇七〇八 廣告部：七二七二八二 社長室：七二四八五四 總編輯：七二七二式二 經理室：七二七二六一 秘書室：七二七二叁二 中區辦事處：二式五四九五、二式一式三八
電報掛號二七〇五 郵箱六二號
新聞紙第九六二一號
出紙兩大張售價壹毫

第十九屆世運特輯刊第八頁

左仔揾山拜

【本報訊】左仔「什麼事都亦為港英警察審問」——今晨有四名「躁查查」的左仔，往灣仔軍器廠街警察總部，聲聲要見警務處長，「質問」一名所謂「愛國同胞」的葬身何地？要往「拜山」。但卻遭值日官請他們「另行別路」。

據悉：在今晨十時許，有四名左仔，作其瘋癲發狀，操往軍器廠街警察總部，要求見警務處長伊達善，警方值日警官向這四名左仔詢問來意，這四名左仔稱，去年本港騷動期間，有一名所謂「愛國同胞」死去，他們卻不知他葬身何處？故要求警務處長伊達善，指出這個左仔葬身之地。但警方值日警官則向這四名「躁查查」的左仔說，此乃是警察總部，死人葬何處？非警方所管轄，並着他們向政府其他有關部門查詢。四名「躁查查」的左仔，遂「面懵懵」地垂頭而去。與先前走入警察總部的意氣瘋發狀，大為兩樣。這幕左仔揾山拜的鬧劇，亦告「收檔」。

警方公共關係科發言人，今晨答覆工商晚報記者詢問時証實：今晨十時十八分，有四名男子往軍器廠街警察總部，要求見警務處長，表示要查詢一名已死男子下葬的地點。警察總部值日警官向他們解釋，警務處並不管轄死人葬身何地事宜，這四名男子遂告離去。

埃及煉油廠中炮大火

埃及與以色列於本月廿六日在蘇彝士運河隔岸炮戰之後，黑烟由蘇彝士西岸的埃及煉油廠直冒出來。以色列方面人士於本月廿七日說，以色列人多名十五，曾在此次衝突中被擊斃或被擊傷。

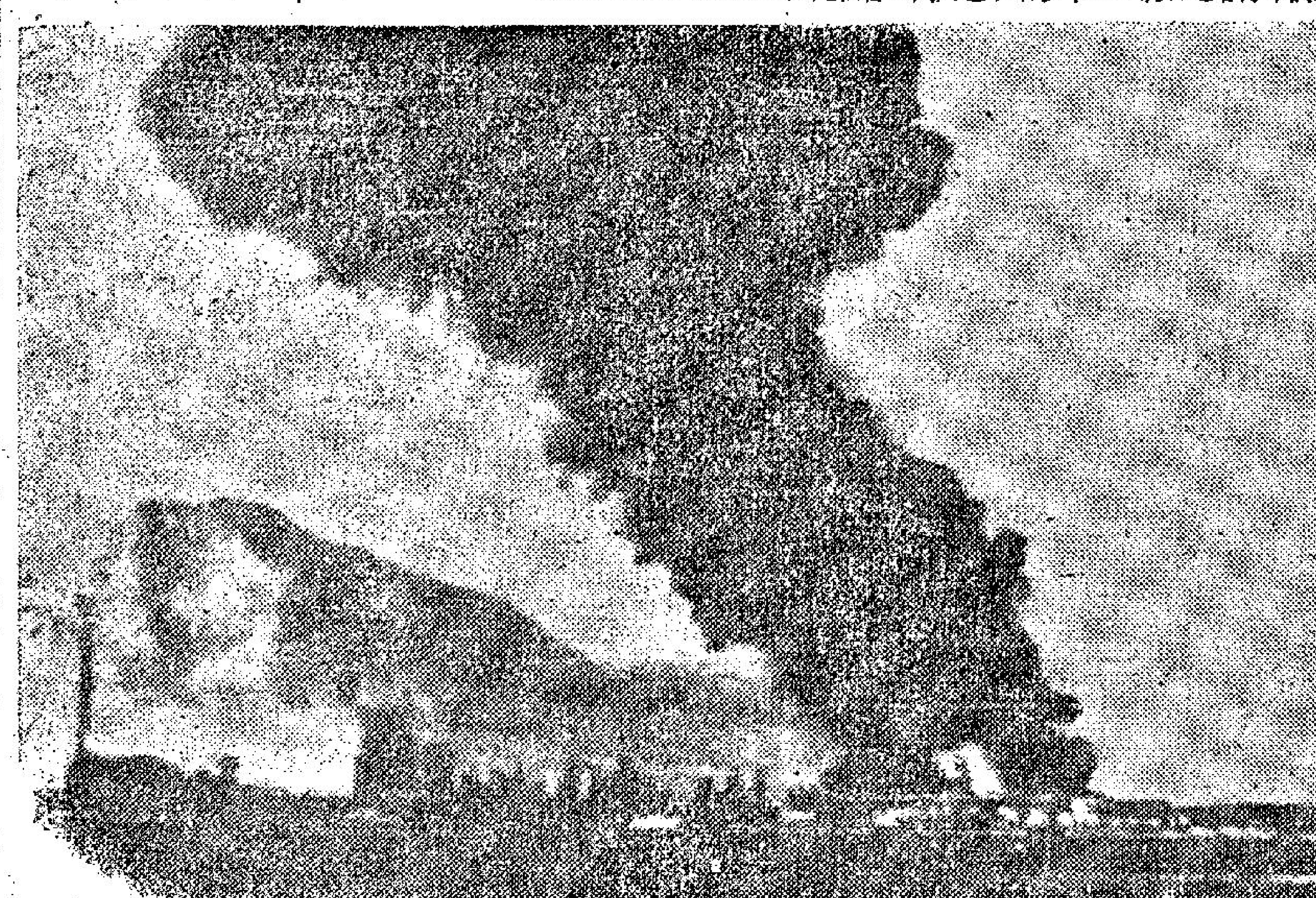

中東地區火頭又起 以色列與約但炮戰

【特拉維廿七日路透社電】一個陸軍發言人，在此間說：以色列與約但砲隊，本夜在約但河谷以北發生一次砲戰。

他說：約但軍隊開始發砲射擊，砲彈落在約但河以西三哩的小鎮附近，并微傷兩市民。以色列大砲當即還擊，這次砲擊是在以色列與埃及砲隊在蘇彝士運河，發生隔河砲戰之後一天所發生的。

該發言人說：約但大砲，後來在夜間再次開始射擊，其目標在於嘉墾在約但河西岸的以色列鄉村和附近哨站。以色列軍隊再次還擊，該項砲戰曾零星繼續約八十分鐘之久。

兩番摧折‧猶屬完璧 一男子被控非禮未成年酒帘女郎

另一青年與未成年少女造愛判監六月

【本報訊】一名男子被控非禮未成年少女違反保護婦孺條例，今晨在銅鑼灣裁判署被提控，被告認罪。結果被判每罪罰款三千元，或入獄三個月以代替，兩罪合共罰款六千元，或入獄六個月。

被告在認罪後並曾向法官求情，謂有年老父要供養，要求輕判。但法官表示該案本屬嚴重案件，尚幸法醫官驗証被非禮之未成年少女，尚屬原璧，故方考慮輕判。

被告男子陳志，二十五歲，東莞人，報住銅鑼灣香港大廈某座七樓，為灣仔洛克道五百號二樓一間酒帘之經理。被控兩項罪名：㈠於十月十日在灣仔洛克道五百號二樓，非禮未成年女子李×英，又名美紅。㈡於十月十九日，在香港大廈一酒帘宿舍內非禮上述之未成年少女。

案情指出：於十月廿九日下午九時許，港島警方反黑組根據線報，由呂總華督察率領探員多人，前往灣仔洛克道五百號一酒帘，按照保障婦孺條例入屋搜查，結果查出有六名未成年少女，其中三人且曾由其家人報失者，其中一名姓李之少女，則年僅十四歲又四個月。根據該名姓李之少女供述，她是於九月十五日看到報章廣告而前往上述酒帘應徵為侍應的，結果於十月十日在上述酒帘內遭被告非禮，又於十月十九日在宿舍內再遭非禮。

警方於獲得該名李姓少女之供述後，即展開調查，並拘捕被告歸案提控。

【本報訊】一名年十七歲青年，被控與一未成年少女發生性行為，違反保障婦孺條例，今晨在觀塘裁判署提控，法官聆訊後，判被告入獄六個月。

被告何××，報住

又一名殘廢報販 訴稱被惡人欺凌

【本報訊】一名十指失去手無縛雞之力的殘廢報販，昨日竟有人向警方「投訴」，說被他「毆打」和「搗亂」，結果鬧上警署，幸有一位不知姓名的「好心人」替該殘廢報販交五十元保款，始獲釋外出。

據悉：這位殘廢報販姓李，在年幼時不幸患了一種頑疾，致雙手殘廢，體格也異常瘦弱，數年前，獲有關方面的照顧，領得一個報販的牌片，滿以為可以過比較安全的生活。但是，當他領取報販牌照後，卻立即被一些「有背景」的人物威迫利誘，控制了他的生活，再陷困境。

最近，李某本港「工商總會」及「港九報販總工會」代為出頭，向有關方面投訴，李某取回了報販牌照，並在深水埗石硤尾區一茶樓門前擺設檔口。但是，「有背景」的人，卻一次又一次的在他的檔口附近騷擾。警方人員也曾到現場調查，並驅走騷擾他的人。但是，據說那些「有背景」的人物「神通廣大」，昨晨竟報稱有人被這位殘廢報販「毆打」和騷擾」。目前，警方對這事件仍在調查中。

該位殘廢報販，今日下午較後時間將會在彌敦道平安酒樓舉行一次記者招待會，以公開向社會各方申訴他的遭遇。

……大仙新區廿九座×室，為油漆工人，被控於本月二日，在黃大仙新區與一姓馮未成年少女發生性行為。

案情透露：被告與原告於本年八月間認識，其後彼此有來往，而事發地點為被告一朋友住所，被告常往睡覺及帶原告去坐。於九月二十三日，原告母親往警署報案謂原告失踪。而在十月三日，原告母親在黃大仙新區二十八座附近找回原告，原告並向母親說曾於十月二日早上七時，與被告發生性行為，其母遂攜之報警。

擄人進入大陸疑案 控方今晨大爆內幕

【本報訊】涉嫌在新界邊境非法監禁並擄人進入中國大陸之案件，今晨在維多利亞地方法院案訊，控方今晨大爆這宗驚人案件的經過內幕。

控方今晨透露案情稱：上述兩宗擄人案均發生於新界邊境近大陸邊境的打鼓嶺壓嘍樓地方，該處於一九六一年曾築了兩道鐵絲網，而鐵絲網之後即為深圳河，之後即為共區。案發時，河水只深三、四呎，可涉水而過。

案情又透露：一名叫林泉（譯音）的男子與三名被告及邱熹烈共住一處，去月卅十日第十一」僞裝，並建議將五枚原爲林某保管的炮仗移放另一名男子陳炎×的家中。而於當夜稍後，陳某在回家途中卻被警方拘捕，指其身藏炮仗。次日第一被告即罵黃淑義，指其報警。隨即與第二、三被告合力將黃淑義拘住，押返邊界，由第一被告爬過鐵絲網，將黃淑義交給共方人員。當時，這種情況被二男一女警方……境後自此無音訊。

此外，在十月十日晚上八時三十分，第一名被告又謂要將邱熹烈帶往大陸，於是第二三兩被告人又助之，將邱帶入大陸境內。

至十月十一日凌晨四時許，警方即將三被告帶返警署問話。

迄本報截稿時止，該案仍在審訊中。

該案中被告男子三人為：（一）陳勝，又名張華，卅七歲，住打鼓嶺（二）林錫奇，卅二歲，住上址無門牌木屋。（三）林達弟，卅九歲，住上址無門牌木屋。同屬潮州人，分別被控三項罪名：（甲）指三人於十月十日，在新界打鼓嶺壓嘍樓非法拘押及殿打男子黃淑義，（乙）指首次兩被告於十月十日，在新界打鼓嶺壓嘍樓非法拘押及殿打男子邱熹烈。

今日天氣

【本報訊】天文台預測：今日吹輕微至和緩東風，天晴，午間氣溫升至攝氏表二十八度。

小評 香港再見繁榮

經過去年的騷亂，由於事實証明香港是個共黨無法從「內部攻破」的堡壘，因此不到一年之後，香港經濟又表現了高速度的繁榮。

就目前已知的事實，香港繁榮的現象包括有如下幾方面：

一、若干工業區的工廠大廈已被租售一空，愈是面積大的單位，愈加供不應求，而這個問題，恐非一兩年後無法解決，即使有些廠房已在趕工建築，亦復如是。

二、原在港九市區已被拆卸還未建築樓宇的「荒地」，最近也紛紛開工，藉以配合經濟的發展。工務局在九月份內批准了新建圖則二十七宗，足以說明這個建築復甦的趨勢。

三、曾經長期疲弱不堪的股市，最近各種股票皆全面扳升，比去年同期漲百分五十的比比皆是，成交數額也突破了許多年來的紀錄。

四、外國遊客如潮湧至，各大觀光酒店全部客滿，這種好景，在最近將來，仍將維持下去，大致不成問題。

這些事實証明，共黨對香港還不了反，他們的「蚍蜉撼樹」，結果祇是「搬起石頭打自己的腳」。

美一大學生用青蛙實驗 環境和遺傳對癌症影響

【路易士安那州．新奧爾良廿七日路透社電】一位大學生可能在青蛙協助下，用實驗証明環境和遺傳影響癌症的發展。

新奧爾良市的杜普蘭迪亞已將數以千計有斑點的青蛙用作實驗，相信這種青蛙癌症實驗是獨一無二的。

他說：青蛙腎臟的癌症，在冬天最為流行，而當天氣溫暖時，幾乎是不知道有腎癌的。

有些青蛙，在牠們的天然棲地會免患癌症的，但是在離開這個環境而放於另一個環境時，就會發生惡性疾病。

當青蛙從冬眠狀態中跳出來時，常常發現一種與腫癌有關的病原體。同樣的病原體是不會在冬眠前發現的。

所有上述這些因素，都指出環境對癌症發展的重要性。

杜普蘭迪亞又指出：一次旅行中所捕捉的六百五十隻青蛙所研究的結果顯示，在明尼蘇達州所捕獲的每十隻青蛙中，就有一隻患有癌症，而在明州隔鄰的北達科他州所捕獲的青蛙，則沒有一隻顯示有惡性疾病的跡象。

杜氏又表示：如果杜達科他州的青蛙是有一種遺傳的免疫能力的，則我們可以揣測這些青蛙是有一種遺傳的免疫能力的。但是如果牠們在實驗室中患癌，則我們可以說，在牠們本身生長的環境中的某些東西保護牠們免於患癌。

YASHICA 影攝佳 電子照相機
裝置最新："INTEGRATED CIRCUIT"
集成電路 是光學與電子的結晶
燈號指示曝光，準確而不易損壞，
可隨意選擇快門速度或光圈。

LYNX-14E F1.4 高速鏡頭
請到各相機公司參觀
總代理：永安祥百貨有限公司

第一儲蓄大厦

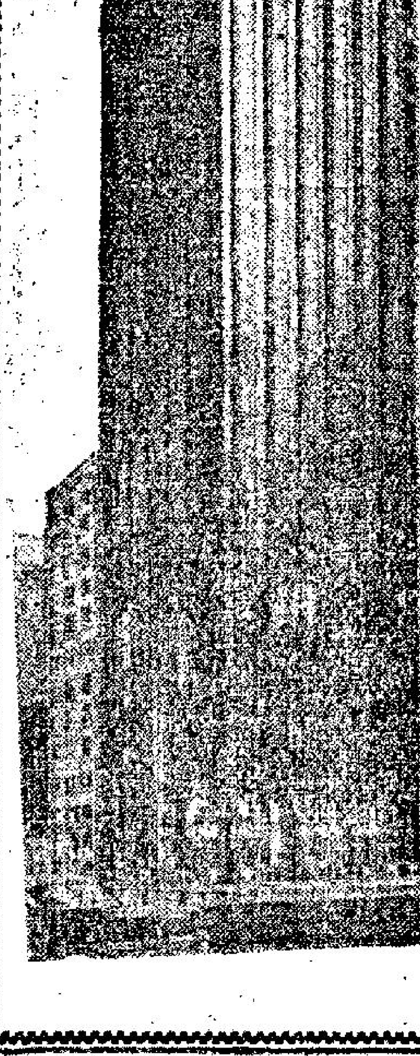

FIRST SAVINGS and Loan Association
5.25% Multiple of $1,000. For three years
401 California St., S. F., Calif. 94104
Assets over $680,000,000.00.
第一儲蓄貸款會
全國最高利息。按日計算。
每戶政府保險壹萬五千元。
千元以上儲卷五厘二五。 活期五厘
總分行廿一間。資產超過六萬萬八千萬元。免費轉移別處存款。手續簡便。海外存戶所得利息免稅。歡迎郵函詢問開戶口。
總行：美國舊金山加利福尼亞街四百零一號
業務部經理：蕭仲斌BILL SIAO謹啓

替美國潤佬聘請男女傭工
略識普通英文，家庭工作時能聽懂，年齡由十八至五十八歲男女有經驗做西人家庭工作，月薪二百廿五元至三百八十美元，供膳宿每月六天假期。另有職位供夫婦其妻料理家務其夫可任西厨，司機，侍役，園丁，男性侍役西厨中厨。有意移民往美國工作者，欲知詳情，請來本公司面洽。
不收任何登記費。
美國遠東僱用供應公司
地址：皇后大道中三十五號商業大厦五〇六室
電話：二式〇八四二

堂堂男子漢何必作「龜縮」？
腎元虧損易患神經衰弱心悸抑鬱對身體疾病疑幻疑眞頭暈腦脹失眠氣息心神恍惚終日杜門外行恐招禍加此痛無人生樂趣請服童眞丸保證精力充沛精神爽利
過人虧伐過度精力不足天賦本能全無勁力失却常男子漢本色老年人生理退化雖享人生備興嘗童眞丸保證旬日見生氣勃勃枯樹生春之奇蹟凡經服過當證千眞萬確
補腎極品童眞九主治
氣血兩虧四肢冰冷頭痛眩暈腰痛脚軟失眠
氣促夜尿頻繁腸胃虛弱大便失常腹脹腸鳴
各藥行均售

Electrolux
本屆世運會清潔會場採用
麗都牌
吸塵機・地蠟機

事實勝於雄辯‧贋品豈能亂真？
清宮御用珍品
真正補藥之王
雙龍丸
祗有章太乙御醫處方
調陰陽‧濟水火
固督脈‧煖丹田
真正宮廷原方純粹中葯煉製
雙龍丸有紅黃二色不同丸劑
紅色丸葯性入左屬陽，補氣！！
黃色丸葯性入右屬陰，補血！！
日服一對，血旺氣足，固本強身！
專治
氣虛血弱‧頭暈目眩
腦力衰退‧未老先衰
腰痠膝軟‧作事無神
雙龍丸
燉牛肉汁——補腦力
浸米酒——補精力
日常服用——補氣血
男女可服‧學生可服
勝過食參茸
紅色葯性入左
黃色葯性入右
先施公司各中西葯行均有代售
正貨 此凹凸封條 有盜外標商
香港北平太乙堂獨家製見
香港大道中三六六號三樓

國際公司主辦：
澳洲及紐西蘭旅行團
十二月一日出發 共十四天
祗收港幣五千八百元
聖誕節台灣旅行團
十二月廿四日出發 共九天
學生及移民廉價機船位 經常均有開出
所有：覽收費，包括機票，膳宿，遊覽勝地，專員照料，一流享受，免費代辦遊覽，入學，移民等手續。
洽詢處 閱章備索

加拿大升學
本社學生服務部開始接受學生申請1969年度春季、秋季各學校學位。
半島旅行社
電話：K六七五四式式
九龍彌敦道241號金峯大廈1104室

快樂旅行社主辦
代購各國廉價機票
台灣出發 十一月八日 十一月29日 十二月21日 12月24日
日本出發 十一月十五日 十一月廿一日 12月24日
電話：H222072 H246606 K664386 K663983

倫敦左派大事宣揚的反戰示威
結果一敗塗地
參加者不及預料半數草草收場
警方應付得宜僅發生輕微衝突

【倫敦廿七日法新社電】倫敦預先廣事宣揚的反越戰示威，已於今晚陷於一敗塗地，事實上並未有發生任何暴動，祇有很少人被捕。

警方說：共有廿四人被捕，大多數人是於他們與警方扭打；和企圖衝過警方封鎖格魯斯那廣場前的警戒線時被捕的。

警方又說：共有卅八人受傷，其中包括八名警察在內。這次示威本由很多左派組織計劃參加的，但是實際參加較預料為少。警方估計約有二萬人參加，但是遊行示威領袖，則說參加人數為五萬人或是預料人數的一半。

一般人認為實際上並未有發生暴動一點，視為政府的一種大勝利，尤其係對內政大臣加寧漢的一種勝利。英國的並無武裝警察奉有嚴格命令，不要理會示威者的挑釁。並奉行一種消極抵抗的政策。

正當示威者於今晚散去時，其中一名示威領袖阿里（廿五歲，巴基斯坦人愛為「越南團結委員會」一名領袖）警告說：這項示威祇是「我們運動中的開端而已」。

倫敦經濟學院的學生同時宣佈：他們將於今晚撤出他們於星期五日佔據的學院建築物，他們把該學院的建築物用作示威者的庇護所和醫療急救之地。這些示威者，是來自英國和一些來自歐洲的。

今天整個抗議示威中顯見遊行籌備人其中出現歧見。

當遊行隊來行到特拉法加廣場之際，領袖中發生激烈的爭辯。結果約有二千人從主隊中離去，而自行操到格魯斯那廣場。該廣場距美國大使館所在地約一哩半。

結果約有四千人齊集在格魯斯那廣場。但是軍方封鎖阻擋着他們。祇有一次約有二百名示威者設法衝過，但是他們不久就被驅散。

製造新聞，直至那裡有着新聞為止。」

英左友反戰示威

右：英國越南團結運動首領阿里，於本月廿七日在倫敦開始舉行盛大的反越戰巡行之前，與他的支持者站在一起。中：反越戰示威運動者，於本月廿七日在倫敦洛維多利亞堤一帶列隊遊行，準備開始舉行反越戰示威運動。左：倫敦齊士城區的警察，包括女警在內（右圖），於本月廿七日下午搜查汽車和乘客，因以千計的汽車，現紛紛集中於城內，以便舉行盛大的反越戰示威運動。（合衆國際社無綫電傳真）

攬示威頭頭亮相

西貢祇願與美國河內
舉行三方面和談
越共僅當北越一部份出席

【西貢廿八日合衆國際社電】南越政府一位高級官員星期日說：西貢政府要南越、美國和河內舉行三面和談會議，而西貢必要在談判中担任「一個主要角色」。

新聞部長宗室蓍說：西貢同意越共政治組織「民族解放陣線」以河內代表一部份的身份出席和談，但不能作為一個單獨的個體。宗室氏在合衆國際社的一次訪問中說：「如果我們參加巴黎的會議，便要有三個代表團——南越、河內和美國——而「民族解放陣線」不能作為一個單獨的代表。」

（較早時據報阮文香總理提議和談只由兩個代表團參加——盟國和共黨。在盟國方面，南越可担任主角，但在共黨方面，「民族解放陣線」便只能是河內代表團的一部份。）

打破越戰談判僵局的主要障礙，似乎仍是「民族解放陣線」的代表問題。

北越顯然要「民族解放陣線」在會議中最少有西貢政府的地位。

宗室蓍說其政府的立場是認為「民族解放陣線」只是「河內的一件工具」，它不能得到正式的承認。

傳南越將成立「和談代表團」

【西貢廿八日合衆國際社電】「越南衛報」星期日說：南越將成立一個「和談代表團」，準備進行可能的和談談判。

這家英語報紙說：越南參議院議長阮文宣透露上述消息，但拒絕發表詳細的內容。

該報說：「有關代表團的成員或它是否已組織好的消息，未有進一步的宣佈。」

是，它說：「議長所提及的代表團將是與北越直接會談的一個，祇要河內同意與西貢進行會談的話。」

西方外交家認為
和談面臨成敗關頭

【巴黎廿八日合衆國際社電】對越南問題的巴黎會談，於星期日進入已臨「成敗」關頭的第廿四個星期，一般預料這個星期，將到定詹森總統是否實現他對和平的希望。

西方外交觀察家說：此個星期，將是詹森總統的最後機會，俾在一個新總統於明年一月就職以前，與河內達成一項協議。他們并說：在十一月選舉之後，河內將修改其策略俾應付不論誰人當選總統。

北越方面人士認為那些會談，已進入「微妙」階段。

巴黎外交界人士認為詹森總統未有宣佈停炸，（雖則據傳他已準備這樣做法），是一種跡象，顯示河內仍然請求獲得比詹森願意給與的為較多的事情。

詹森話有好消息 就立即告知國人

【紐約廿七日路透社電】詹森總統今天在此間說：他願望他能夠供給關於越南和平展望的較佳消息，并答應一俟獲得可以報導的若干事情，即告知全國人民。

詹森再替韓福瑞 連續作助選演說

【華盛頓廿八日合衆國際社電】美國民主黨總統候選人韓福瑞和他詹森總統的最有價值的支持者森總統，都於星期日預料韓福瑞將於十一月五日的總統選舉中獲勝。

韓福瑞在國民廣播公司「與報界會晤」的廣播訪問節目中說：「趨勢是絕對有利於我們的。我有意要獲勝。我們已在增升中，而且已有進展。」

詹森連續第二天為韓福瑞進行助選演說。詹森做法把韓福瑞與共和黨對手尼克遜抗衡的競選運動，造成好像一九四八年民主黨的杜魯門擊敗共和黨對手杜威一樣。

詹森總統對由民主黨全國大會所[illegible]

他離開一項所擬就的政治演說，提及在巴黎舉行的越南和平談判，并強調說明總統對於發言論及那些談判，「切不可粗心大意」。

詹森總統向民主黨午餐會，說明他「每天均時時刻刻」為越南和平問題而工作。他仍然未有廣泛傳出美國提出牽涉美國完全停止轟炸北越一套和平新建議消息，加以任何的証實。

他說：「世界并無一個人對於進步像我那樣的需要，并未有任何關於此事使到較多事情：我希望我能給你一些較良好的消息。」

他并說：但是當牽涉到生命的時候，「你們不可漠不經心，你們不可溫順，你們切不可鬆弛。」

他又說：「我不能夠個餐席上說：『韓福瑞將于十一月六日晨起床時成為美國的當選總統。』」

李梅指摘目前越戰政策
告知敵人志在防衛
根本沒有取勝決心

【華盛頓廿八日合衆國際社電】前美國空軍參謀長，現為華萊士獨立黨的副總統候選人李梅將軍於星期日說：「勝利」一詞似乎已是「英文中被人遺忘的詞語」。

李梅說：在漫長的越戰中，美國已不斷「向共敵人保証說：美國是不想打贏這場仗的，美國祇想保持一種守勢而已」。

李梅在哥倫比亞廣播公司的一項全國性電視訪問節目中追述：當越戰繼續進行和有人戰死之際，談判繼續了兩年之久。

李梅又重申：他並非主張在越南使用核子武器。但是他又說：他認為「在叢林中依照敵人規則來打一場人對人的戰爭，而不是以我們最強的實力以海空力量亦作戰，這種做法毋乃可笑。」

他拒絕概述增加使用火力來對付的目標，因爲這「等於警告敵人們將會如何做」。但是他說：直至目前為止，「我們是在錯誤的目標投下我們的炸彈，而如果我們將會開始在確當的目標投彈，我們就會獲得效果。」

李梅又說：「那些主持作戰的人是遠方面的專家，而非多哩以外的搖動筆桿的人。」

他繼說：由於這樣之故，所以美軍「是不獲得准許所勝的」，如果改變這種政策，「我認為將會很快就會獲勝」。

時代週刊調查報告
尼克遜已獲得當選總統票數

【紐約廿七日路透社電】「時代週刊」在今日發表的一項調查中說：共和黨總統候選人尼克遜，很可能在十一月五日的大選中，獲得全國五十個席位中的廿九席，其選舉院票數共達二百七十八。

有五百三十八人的選舉院是負責正式選舉總統的，且要有二百七十票的大部數才能贏得勝利。

該項調查說民主黨候選人韓福瑞雖然在數州內較尼克遜領先，但祇有四個州和另外的哥倫比亞區是安全的。

「時代週刊」的調查說：這再加上明尼蘇達州和西維吉尼亞的票數，他可肯定獲得四十六票。第三黨的華萊士在六個州裏——全部在南部——有五十三票。

其他九個州的一百六十一票是不確定，其中包括有四十三票的紐約州在內。

巨機大炸柬邊境
投下彈藥六百噸

【西貢廿八日合衆國際社電】巨型B五二轟炸機於星期日和星期一日早上再分七次襲擊由柬埔寨至西貢的滲透路綫，並在嫌疑的供應和軍隊集結地投下最少六百三十噸——五百至七百五十磅的炸彈。這次轟炸的地點是在西寧市東北十四至三十四哩的範圍。在接近柬埔寨的另一次行動中，曾經企圖襲擊美國第一步兵師營的大批共軍祇剩下少數狙擊兵和在樹頂的偵察員在指揮迫擊炮火。共軍主力已於星期六日在美國大規模的空襲和炮火射擊下被擊敗。

英親毛激烈份子
企圖衝擊美使館
甘迺迪紀念碑被炸毀

【倫敦廿七日路透社電】倫敦親毛澤東的激烈分子於今天向此間美國大使館四週的警察封鎖綫衝過去，這是一般來說都是和平性質的反越戰大規模遊行中的一宗激烈的枝節事件。

約有三萬名示威者參加遊行，這次示威遊行是英國歷來最大規模的反越戰示威。每十名示威者僅有一人遵從主要籌備人員的呼籲，並未觸及美國大使館和避免發生暴動。

那些激烈的示威者在「英（國）越（南）人民團結陣綫」的親毛派分子領導之下考驗倫敦並無武裝的警察的防衛實力，不斷企圖進攻美大使館。示威者中的突擊隊用長的橫額木棒當作長矛衝擊身穿藍制服的警察封鎖綫，口中不斷高呼「胡、胡、胡志明」。

有數次看來警方的封鎖綫就要被衝破，而格魯斯那的示威羣衆將會湧入大使館內了，但是後來未能衝入，大使館的武裝海軍陸戰隊警衛實力已增加一倍。警方後來再把衝擊羣衆擊退。

【英格蘭・蘭尼米德廿七日美聯社電】警察於星期日消息：一種爆炸裝置，嚴重炸毀在蘭尼米德的已故甘迺迪總統紀念碑。

那次爆炸，把一大片從那塊石板中炸脫出來，使之無法加以修理。

那次爆炸是在星期六下午八時在簽署英國大憲章在泰晤士河邊一個草場內發生的，其時有數千學生和其他示威運動者，曾在那裏結集，俾在倫敦舉行盛大的反越戰巡行。

雖然未有獲得官方証實，但一般相信，此次爆炸，跟此次列隊巡行有關，這次巡行，包括有反美國家政府主義者的團體和所謂親毛澤東份子在內。

中共指美將星馬 作為打越戰基地

【香港廿八日路透社電】中共「新華社」於今天指摘美國「企圖把馬來亞轉為其越戰的基地」。

「新華社」說：美國除在馬來亞當地購買大量戰爭用品和利用一些馬來亞城市作為美軍渡假和休息中心外，美國還利用馬來亞一些設備來供作越戰之用。

「新華社」續說：「美帝與拉曼、李光耀（大馬和星洲總理）現已政權勾結下，正把馬來亞（包括星洲在內）轉變為侵略越南戰爭的一個基地。」

戴高樂遊地中海
對俄艦不斷增加
私底下表示憂慮

【伊斯坦堡廿七日美聯社電】法國總統戴高樂星期日乘坐「莎華蓮娜」號遊艇經過博斯普魯斯海峽。該艇一度為現代土耳其創始人凱末爾所擁有。

戴高樂由馬摩拉海經過海峽而入地中海。他對最近蘇俄海軍活動未發表評論，最少在公衆場合上是如此。土耳其外長卡格勒耶基用望遠鏡指示出土國用以防範外國侵略者，以及維持其在東地中海優勢的要點。其中之一是接近黑海的潛艇網。它是用來保護兩個海峽的。三年前才以雷達和聲納器來代替其任務。

戴高樂據說曾對最近地中海的蘇艦增加一事表示憂慮。但他星期日表示當其他賓客在場時，他不會談及該事。

陳文香曾向阮文紹呈辭

【西貢廿七日法新社電】陳文香總理今日被引述為最近曾向阮文紹提出辭職，但遭到拒絕。

據英文「西貢日報」稱：陳氏昨晚是在歡迎紐西蘭總理賀釋奧克的招待會上，發表其聲明的。

本港股市行情

上午股市行情報價　十月廿八日

股票名稱	最高成價	最低成價	成交股數
滙豐銀行	一六九		五六〇
東亞銀行	九一		一〇〇
會德豐	九・六五	九	二七、〇〇〇
九龍倉	二三・八	二一・五	一五、六二〇
黃埔船塢	三九・二五	三八・七五	三、〇〇〇
太古船塢	二五	二四・七	八、二〇〇
均益倉	一〇		五〇〇
大酒店	二八・八	二八・七	一〇、六七五
城市酒店	一一・八	一一・七	七、〇〇〇
置地公司	五六・五	五五・五	一一、二〇〇
堪富利士	二四・二		六五二
信託公司（除息）	一・八	一・七三	七三、〇〇〇
電車公司	二三・一	二二・九	一八、四〇〇
中華巴士（除息）	二八・四	二七・八	七、三〇〇
油蔴地小輪	五四・五	五三・五	五、〇〇〇
天星小輪	二七・四		八〇〇
九龍電燈	二八・五	二七・七	二三、一五〇
香港電燈	二八	二七・八	一〇、七〇〇
電話公司	二八・三	二七・九	一二、五〇〇
煤氣公司（除息）	一四・六	一四・五	六、〇〇〇
和記企業（除息）	一一・一	一〇・八	三七、〇〇〇
怡和	一三・六		三、七〇〇
青洲英坭	二五・三	二三	一八、九〇〇
屈臣氏	六四		六〇〇
生力啤酒	三九・五	三九	一、〇〇〇
香港飛機工程	四五・五		六〇〇
牛奶公司	五〇	四九・七五	八〇〇
連卡佛	三四・七五	三四・五	四、七三三
聯合橡膠	一・九二	一・九一	三六、〇〇〇
紗廠	八・八五	八・六	四、〇〇〇
橡膠信託	六		一六、〇〇〇
南洋紗廠	九・九五	九・四五	六二、一三三
南海紗廠	一七・一	一七	七、六〇〇
聯業紗廠	一九・九	一九・七	二五、五〇〇
遠東企業	一六・六		三、五〇〇
鋼業	五・二	五・一五	二、一〇〇

上午成交總額：七、五五〇、〇〇〇元正

蘇太空船擬作會合
官方對此試驗
未提是否成功

【莫斯科廿八日美聯社電】「真理報」星期一日說：蘇俄十八個月來首次發射載人太空船，係為發展軌道中太空船的會合體系。

這家官方報未說及此次試驗是否成功。在「聯邦三號」太空船中的貝里哥佛上校，在首兩天的太空飛行中，曾兩度接近無人駕駛的「聯邦二號」太空船。

「真理報」說：該兩艘太空船仍繼續在前後縱列的軌道中飛行，顯然會合的可能性仍存在。

「真理報」說：「發射「聯邦二號」和「聯邦三號」太空船的目的是為了進一步發展太空船在軌道中的會合體系。」它又補充（但未作解釋）地說：貝里哥佛「經已開始履行其他包括在此項計劃中的科學任務。」

迫西貢組聯合政府
尼克遜指等如投降

【紐約廿八日合衆國際社電】尼克遜於星期日說：在南越把共黨括入一個聯合政府裡面，將等於一種「淺薄的假裝投降」，而且并不是一項對結束戰爭所能接納的解決辦法。

該個共和黨總統候選人在全國無綫電廣播中所發表的言論，顯然是向民主黨所提出不可為政治權宜計犧牲美國和他的盟國在南越的利益。

他注意「關於可能突破和平談判的廣泛預測」，那一種行動，將提高他的民主黨對手與副總統韓福瑞的選舉機會。

據尼克遜說：「我希望詹森總統能光榮地結束這場戰爭。我希望能迅速做到這件事情。」

他說：他贊成美國完全停止轟炸北越，但如果某些條件獲得答應方可實行。

如刊登本報廣告者請撥電話七三零七零八接洽

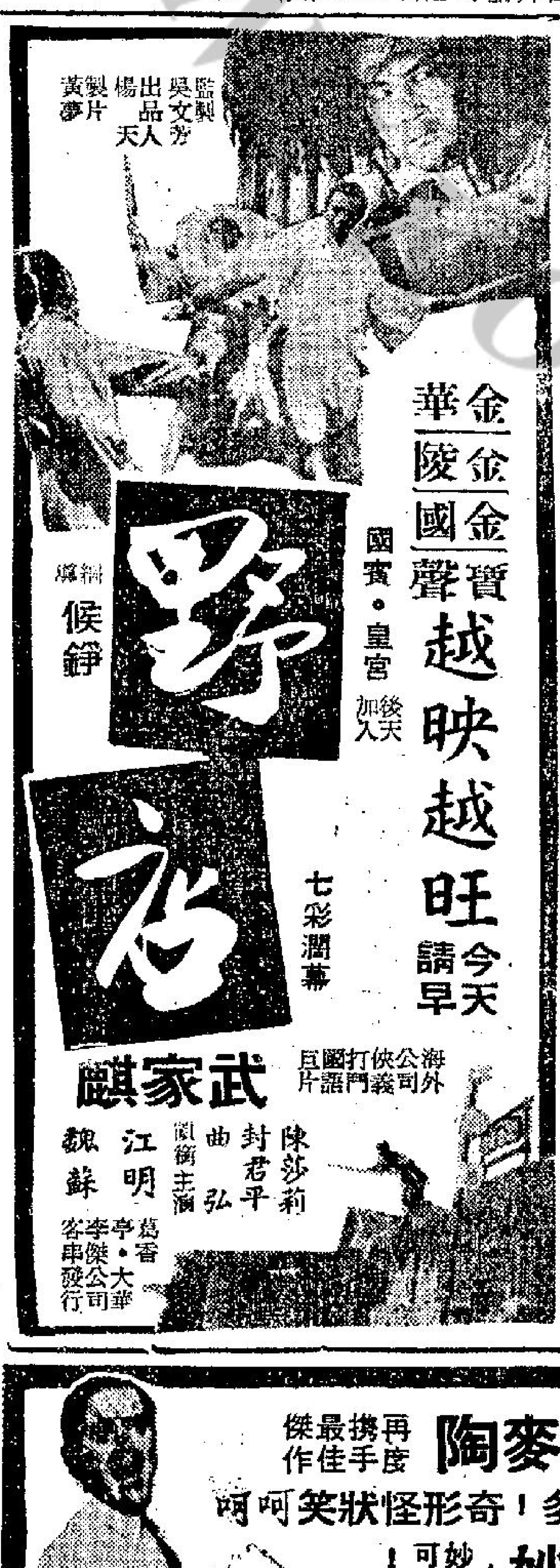

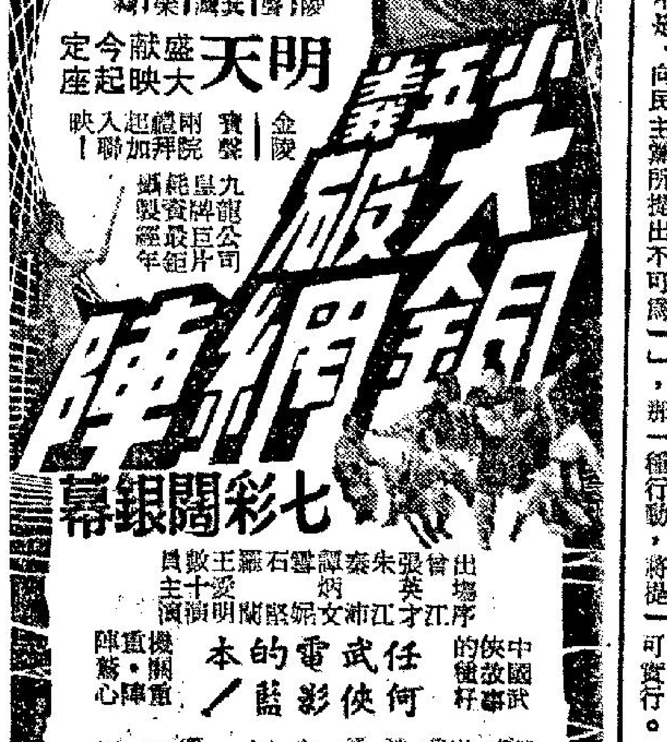

娛樂圈

銀幕透視

楊權既喜還驚初導國片
旅台三月把黑紗巾完成

老牌導演莫康時，有得意弟子楊權，追隨左右充其副導，經莫康時耳提面命，加上他自己的奮發闖號，而今，楊權已成為新紫青年導演，

記得年前，女星林黛，離開「電懋公司」，欲獨闖天下，斥資拍攝「紅粉金剛」，掌舵者，就是楊權，經「紅」片上映之後，楊權才華新露，許多製片人肯定楊權當有一個燦爛的遠景，只欠際遇而已。

興發公司老闆鄧仕樑，對楊權更是另垂青眼，大加讚賞，及他與處九、鄭鐘等人同組「新發公司」，專拍國片，計劃成熟，便先讓楊權負起執導創業片之重任，這部片本喚做「孝女復仇」，從籌備至拍竣，差不多六個月時光，楊權在台灣，計共拍了四十個工作日，耗菲林二萬四千呎，返港後剪輯一番，可用之菲林，約有八千呎左右。據他估計，成本約為二百七十多萬台幣，外景及廠景，俱在台灣完成。

「孝女復仇」開鏡時候，剛巧正是台灣輿論界，對打鬥慘烈，鮮血直冒的殘酷太狠的武俠片，大肆抨擊的時候，為此，楊權匿居台北，再將劇本部份情節加以改寫，這劇本、原著人乃係國泰副導張照，經莫康時編寫分場，因此，拍攝時候，已變成了集三人精力的作品了。

楊權懷逃避鄧仕樑受命為「新發公司」第一部國片的掌舵人，既喜還驚的心情，喜者當是多年苦學，獲一顯身手機會，從而躍上國片導演行列；驚者就是深怕力有不逮，稍有差池，影響今後前程。不過，他想通了，這個大導演沒有這戰戰兢兢的第一步？這麼一來，他便心安理得地負上重任了。

他又說：「孝女復仇」這戲甌，可能有改，或許，新的片名是「黑紗巾」，迄今尚未有作決定。

新發公司計劃，每一年度，要拍六七部國片，在台灣已設立了辦事處及職工宿舍，可見拍攝重心，仍以台灣為軸心。

據他透露，台灣片事興旺，每家片廠都夜夜銀燈，而本港不少導演，亦將步其後塵，會到台灣拍片，如李鐵、黃堯、吳丹、羅熾等，這一類粵片導演，年底或明年初，都會回台灣執導影片者也。

在台灣拍了兩個月零五日戲回來的楊權，國語比前更為流暢，他笑說，再多逗留一年半載，恐怕連粵語也忘了哩。

康清

積林蒙與和路達麥陶在「怪人怪事」中的古怪表情。

·榴芳·

瘦皮猴喜新厭舊
拋棄了美雅又追上新星積祺蓮

大家都知道在「大偵探」一片中，積祺蓮貝西代替了美雅花露，與瘦皮猴法蘭仙納杜拉演對手戲。但是，這不是引起大家興趣的焦點，而是這位廿三歲的英國美人兒，也代替了美雅花露，而銀幕之外，她可能是下一個的法蘭仙納杜拉太太，此謠言已不脛而走。

謠言是怎樣來的呢？

當積祺蓮同法蘭拍片，第一次彼此簽約時，大家對法蘭與積祺蓮一起拍攝的照片，刊登於報章上，並不十分重視，到底，一個新星要成名，其捷徑莫如與一個著名的男星聯結在一起，藉大名氣把她捧紅起來，而對一個五十歲的有響當當大名的人，與一個年輕的漂亮的女子聯結一起，也是利多害少的。

一如我們說過的，對於這些謠言，無人視為認真的！起初，他們太過忙碌，沒時間理會法蘭與李蓮麥克，或者與任何女子來往。但是到底法蘭與美雅的婚事已觸了礁，及至法蘭與李麗媚演出無上裝造愛鏡頭，而在銀幕之外，他們倆又時常聚在一起，李麗媚飛往邁亞密海灘與法蘭一起參加新片的首映禮，都不能不引起影迷的注目，但一位著名的銀色專欄作家則報導謂：法蘭的真愛是一個大秘密，它來時會令人大感意外，大家揣測一直在繼至……

法蘭又與阿娃嘉娜在一起，大家又在揣測，阿娃定居在邁亞密，住在酒店內，與法蘭毗鄰，同時，美雅又來企圖解決最後的分手問題，法蘭對美雅說，他們當是朋友，僅此而已，接着，他把注意力集中在阿娃嘉娜身上。

但是，阿娃不久又飛到西海岸，留下孤獨的法蘭苦度良宵，但專欄作家報導，謂法蘭又投向好友芝莉家中，在那裏，他每晚都有一個年輕貌美的小姐相伴，大家又在追尋，究竟法蘭的年輕貌美的小姐是誰，但一直找不到答案，直到「大偵探」一片開拍及首映，答案才終於找到，當時積琪蓮貝西挽着法蘭的臂彎，春風滿面，而法蘭亦喜上眉梢，他穿一襲白色絲質的襯衫，佩戴一身珠光寶氣，而最搶鏡的，還是他身旁的可愛的少女積琪蓮，他們對法蘭的好友芝莉、杜斯、蘇爾、佐治澤西等團團圍住。

第二晚，法蘭與積祺蓮一起在芝莉的家中又出現，而又是第二晚、第三晚……當大家知道積祺蓮已經好久沒有會見她的長期伴侶米高沙連時，謠言又如火上加油，事實上，米高與積祺蓮本已有訂婚之約，直至她簽約拍攝「大偵探」一片時，她才宣佈她沒有結婚的準備，她準備甚麼呢？當然是準備當明星，她的方向是朝向法蘭的方面的。

論李琳琳應稱出色舞蹈家

以論論事 方哥

不少人都知道，李琳琳是位青春演員，而她之歌舞，更是有口皆碑，無人不讚，這並不是方哥向她吹捧，而是從過去她的影片，「青春的旋律」等片中所看到。

月來，方哥細心分析，李琳琳雖然現在未能稱之為出色演員，但最低限度，可以稱之為出色舞蹈家，而受之無愧。

若問此話何解？不妨聽方哥從頭說來。

經和國泰弄得頗為不愉快，李琳琳曾衆所皆知，李琳琳不愉快之原因，主要的是，李琳琳大跳草裙舞，如此這般，認為自己是當紫之星，不應再有此待遇。

但國泰當局認為：紫與不紫，乃公司所捧，待遇如何？約未滿之前，是絕不能多講，因此，李琳琳之下，國泰便放出消息，要將她放進冷宮。

本來由她主演的另一套新片「亡命八傑」，國泰改由另一位新人夏雯担任。當時，有人認為李琳琳之草裙舞，跳錯矣。

但現在傳來消息，李琳琳與國泰，已經和解，短期內，加新有望，更且，不但加新，便會開一套她主演的片，由她主演。於是乎，這位女星，日來又返回公司，勤練舞蹈，以備日間和陳曼玲等赴星表演。

如此之下，李琳琳之跳草裙舞成功了，稱之為出色之舞蹈家，誰曰不宜。

從越南戰火看越共兇殘

尊榮和越南戰爭發生關係了，因為，他是派赴越南特種部隊的指揮官。

但是，大衛賀臣也要去。因為，他是記者。同時，他也是一個不贊成美國參加越戰的人，像大衛賀臣這樣的人很多，都不明白為甚麼美國人要在越南戰場拚命？

於是，觀衆看見這一隊人，以更殘酷的事實，來答復這些問題。

尊榮自演自導這部影片，像他自己一樣，很爽、很强，卻沒有其他導演的那樣有組織，他准許記者隨行，飛到營地。在尊榮剛指揮將工事佈置完畢之後，越共就來了。他手上有能幹的阿杜留，更有熟悉一切的越南軍官，但是，當越共艦炮擊後的拚命來攻，卻不易抵擋。還一戰，炮火烈，傷亡多。大衛還才領略到越戰的滋味，等他在隨同出擊時，看到越共的陷阱，以及他們殘殺人民的行為，他才了解越共為甚麼一定要被消滅【

清彈淺唱

冊鳳

麗的以時間爭取空間

有綫電視，從下月七日開始，中文台由上午七時十五分至九時，增加新聞、歌樂、兒童、行情等節目。英文台下午一時至二時半增映片。

是否希望以時間爭取空間呢？

做明星並不困難

甚麼是明星？甚麼演員？作為一個演員明星的芳芳說：「明星是在攝影棚之外演戲，而演員，演戲的地方在攝影棚內。」

所以，做明星不難，做演員就不容易；此香港明星之所以多於天上的明星也。

丈夫可跟其他女人睡覺

曾以一絲不掛姿態演出的珍芳達說：「我絕不計較我的丈夫和別的女子睡覺，祇要他事後將實情告訴我，我是會原諒他的。」

她是否希望她丈夫同樣對待她，可惜她沒有說明。

愛姬森瑪秋涼拍片

德國金髮肉彈愛姬森瑪，現已由著名劇作家馬里奧鄧尼替他寫了一個新劇本「女孩們萬歲」，準備秋天在羅馬開拍，這片由城陀里與卡士蒙，監製兼任男主角。愛姬森瑪目前正和甸馬田，合演一部新片，這片完成後，她便逕飛羅馬。

燈下談藝

國泰重用導演
以此手法培養理想新人

國泰的不斷邀請導演中，有人以為，與此同時，該公司是會在外邀請一些有號召大牌，但以現在他們的計劃看，算是真的會用大牌，也是有限度，原因他們是改變了計劃，情願用理想的導演，去捧出一些理想的新人，這總比用甚麼大牌好。

按下其他的不談，以我個人見解，這是最明智之舉，原因是時到現在，不論是荷李活，抑或其他地方，製片家們高薪的邀請大牌，到頭來，票房紀錄並不理想。相反地，一些理想的導演，去處理新人主演的影片，其中有不少，都是受到叫好兼叫座。事實，過去的崇拜大明星時代已經轉變，觀衆喜歡看的，是一些新的手法，新的情節，尤其更喜看一些理想新人。

而新人的演出，便要有好的導演了，正如我過去所說，導演不但可以提好影片，更可以致演員於生死，一個好的演員，遇上一個庸俗的導演，可能使到這個演員，吃力不討好。一個新人，如果碰上一個好的導演，這導演能夠掌握到新人的優點，在細心處理之下，可以使這個新人一片受落，過去的胡燕妮，便是遇上秦劍，現在港台走紅的上官靈鳳，如果不是胡金銓，可以肯定的說，她絕對不會有現在的聲譽。

因此，有一些演員，以一生拍片，未遇到一位好導演而抱憾，一位享譽甚久的大明星，日前和紫楓閒談時，便有如此的一句話：「如果遇上一位好導演，我情願不要片酬。」從這可以瞭解到，將遇良材，士為知己用之意。

目前去了台灣，僅僅為星磊拍「虎山行」的喬宏，這般多年來，不少人都說他是最現實的人，拍片不但要聲明多少酬，更且過時的話，另要補水。

然而，他跑往台灣，僅僅為王星磊拍一套片，片酬多少，他沒有多說一句，更有者，到現在兩個多月了，從台灣歸來者口中所知，他不但沒有半句怨言，並且很認真的去幹，這是甚麼原因呢？便是士為知己用。他希望拍一套好戲，希望遇上一位理想的導演，現在希望到了，當然是一切在所不計。

因此，對於國泰的重用理想導演，去培養一些理想新人，這是合乎觀衆的要求，形勢的趨向。

張淇、夏雯一個又一個的捧出來當女主角，日昨又介紹一位新人胡茵茵給記者認識，並且宣佈，這位新人，日間便赴台灣，担任張曾澤執導的「路客與刀客」。這位新人，是在上海出世，香港長大，身高五呎六吋，樣子很甜，歌舞有相當造詣，可以說，是一位很有前途的新人。

江紫楓

一代劍王
連環故事（十）

顯傑乃登門問罪，李蘭雲中君下落，時雲中君年高日暮，且為劍俠，李蘭儲劍以備劍主之後人。顯傑堅請一決勝負，雲中君感其孝思，樂於一死以全顯傑凤志，乃約期郊野決鬥。

（十一）顯傑正與雲中君格鬥中，飛燕子出而勸止。顯傑始知此救命恩人紅顏知己，原來是殺父仇家之女，然為靈人子之職，不得已仍與雲中君作殊死戰，顯傑劍術精絕，雲中君險象環生，飛燕子跪求網開一面，顯傑感其情卒罷手。

七先生
生意眼 龍公作

趙雷成忙星新作為盜璽

烏府是金兵南侵後，金人大將軍烏祿在萊洲所建的府第。而大宋的玉璽，卻在皇帝逃難時，藏在現在的烏府後園的井中。

於是，宋朝的愛國志士一心要進烏府盜璽。這是件談何容易的事呢？烏府內外，守衛森嚴，要進去盜璽，真是難於上天哩！更辣手的是，烏祿不單是武功高強，而且還練了一身金鐘罩。全身刀槍不入，只有眉心的部份，是唯一可以致他於死地的地方，他把烏府看得緊緊的，連蒼蠅也飛不進去。

可是，趙雷飾演的徐天龍是一條敢作敢為的好漢，他愛國，富正義感，他的決心，輕易不動搖。他既然立心去盜璽，就是拋頭顱，灑熱血，也是在所不惜的，又怎會把田青飾的烏祿，和那座美輪美奐，金碧輝煌的烏府放在眼內？

趙雷倚着萬夫莫敵之勇，千方百計的得以進入到烏府門庭，最後，還出奇謀，把田青引離府第，進行他盜璽的計劃，正在探井取物之際，烏祿的猙獰面目赫然出現在他的眼前。

所謂道高一尺，魔高一丈，原來離開烏府的烏祿，不過是一名侍衛假扮吧了。至此，一點都無商量餘地，趙雷和田青的一場生死戰鬥，便在巍峨的烏府後園展開。

這場打鬥，非常激烈，田青挨了趙雷幾刀，的，所以祇能忍着痛楚，連哼都不哼一聲，還要哈哈大笑，表示他的銅皮鐵骨了得。怪不得田青拍完這場戲，連稱「啞子吃黃蓮，有苦自家知」了。

這套片的導演是王天林。王天林為了拍這套與別不同的武俠片，開拍之前，固然是大傷腦筋，開拍期間，更細心地處理一切，故有人說：這套「盜璽」，是王天林近年最成功的一套作品。

然而，謙虛誠懇的王天林說：「我絕對不敢說是甚麼成功作品，而是我希望盡力而為，拍一些使觀衆喜歡的片。」

影圈動態 馮輔

徐增宏有新作
網羅群星演出

有徐增宏導演的另一新派武俠片「大羅劍俠」，是一部刺激緊張，絕無冷場的打鬥巨片。

這部「大羅劍俠」，描寫古代有某將軍，國家被殺，遺下一批財物，家人四出搜尋。當時江湖上無惡不作的黑虎幫，亦四出打探聽殺此財物的下落，企圖據為己有。

將軍的後人柳青岑長大，在一次被黑虎幫的嘍囉劫持時，為「大羅劍」高手周應龍所救，從此結下了情緣。

劇情至此，真是迂迴曲折，黑虎幫的幫主，不是別人，正是「大羅劍」高手周應龍的掌門師兄王山虎。

王山虎以古堡作山寨，聚衆劫掠，輾轉查出將軍財寶的地圖，原來是藏在一間古寺的佛像之內，貪念大起，馬上率衆劫寶。但師兄的詭計，終被周應龍識穿，結果，古寺焚燒，周應龍倉惶逃出，在荒野和王山虎同門相殺，最後，山虎死在羅劍下。

所謂大羅劍，又名神仙劍，是崆峒老人窮一貂首創，其特點是四劍一騎，可合可分，絕招「龍飛三點頭」，是三劍齊出手，同時可取三人性命，由此可知，其劍法厲害的一斑了。

「大羅劍俠」的男女主角是武俠小生張翼和羅烈，青春艷星井莉、舒佩佩、馬海倫。舒佩佩和井莉都是當紫的青春艷星，前者曾在「紫光劍」中和張翼合作過，後者也拍過「十二金錢鏢」，成績不弱，其他演員，有王俠、鄭文靜、翟諸、趙康、鄭康棠、李皓等。

影城動態

騰、何莉莉、邢慧、李芝安、吳家驤、黃宗迅和魏平澳，時下國語影壇第一流的優秀演員。

如果他們能在同一部影片參加演出，實在並不是一件容易的事，因為他們經常拍片，片期緊密，不會那麼巧合同時抽空的。

最近，由吳家驤演的一部新片「色不迷人人自迷」，便邀請了上述幾位大牌參加客串演出，同場出現。

這一場戲是描寫陳厚在片中的一場夢境，幻想自己是一個神法如神的遊俠，到處遇到美女青睞，妙趣橫生。

·金羅·

雙目特寫鏡頭充滿愛
上官靈鳳演技頗不俗

新聞明星 ·茜貝·

「一代劍王」不單打鬥方面有很出色的表現，即使在寫情及倫理方面也很有深度，現在試舉出其中一段戲來證明此片之感人特點。

男主角田鵬演一個身負大仇的俠士，他的名字叫蔡顯傑，由於他中了毒鏢而被上官靈鳳救了，上官演的是一位女俠飛燕子，她救他，為什麼不惜冒險艱苦？原來她知道兩人之間有着深深的仇怨，她希望用自己的真誠及真情打動他那強烈復仇的火焰。蔡顯傑活了，他們日夕相對，且生了愛情，雖在強烈氣氛中，但蔡顯傑卻無時無刻不在動復仇的念頭，直至最後關頭，蔡顯傑劍尖已指向飛燕子的父親雲中君，此時，飛燕子才對自己所愛的人表白雲中君是她父親，且跪了下來，滿面淚痕的求蔡顯傑別再世世代代復仇，這樣下去，仇恨只有加深，永無淡却之日，只此場戲，觀衆必受深深的感動。上官靈鳳最會演戲的是雙目，鏡頭對正她那滿眶淚珠的雙目，雙目中有說不盡的愛，說不盡的激動，即使她不說對白，也會感人深刻，何況她還說了一套最有份量的對白呢。上官靈鳳的戲固然好，在這場戲中，田鵬的戲也叫人驚好，還有那個演雲中君的曹健更是七情上面，此一節戲，真乃鐵石心腸也下淚也。

麗的中文電視新改革
下月起上午播兩小時

麗的中文電視台，於下月份起，又有一項令各用戶大感歡迎的新猷，即是由七號起開始，中文電視台由每天上午七時至九時，播放兩個鐘頭的節目，計七時至七時十五分，是新聞簡報及清晨歌聲，七時十五分至七時三十分，健身操，七時三十分至八時，卡通片，八時至八時十五分世界新聞，八時十五分至八時二十五分，兒童節目及街市行情。八時二十五分至八時四十五分，寶貿服務，八時四十五分至九時廣東歌樂，最後節目報告。這兩小時的時間雖不多，但卻是最為人們在上午時刻所需要和歡迎的，因而用戶們必會視此項新猷為好消息。

麗斯·百樂門·皇宮·金國·新世界

狂滿今天仍映 兩點半 五點半 七點半 九點半
獨行俠決鬥地獄門
明早十點 風雲

今天續映
萬能大俠顯神通
尊菲納福主演 香艷大膽刺激！
明早場十二點四 七彩俠義 殺手劍

狂滿請早
蒙妮嘉維蒂 尚維奴斯 主演
雌雄拆白黨
特藝七彩 風流四美人姊妹作
明早十點半 荒漠決鬥

今天續映
七彩武俠
野店

最後今天四場
邵氏七彩巨片
梁山伯與祝英台
樂蒂 凌波 主演
奪魄

尚有戲院刊第二四頁

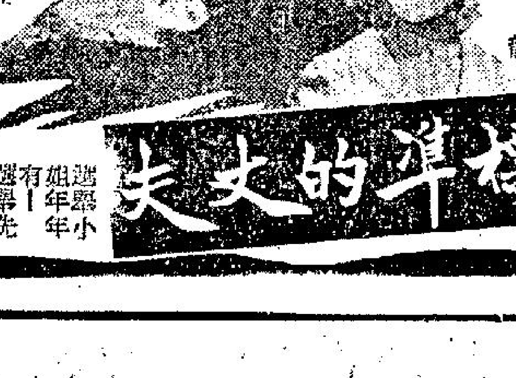

最標準的丈夫
七彩 朱麗華 吳風
金皇 金寶 華宮 國聲 下期獻映
導演 申江

總統·大華·國寶 快樂·東城 東方·金冠·金門 新華·豪華

第廿七天·爆火巨片
臥虎藏龍
明天早場 新華

第廿六天·最後兩天
……小童不宜看……
大衛漢明斯·尊菲納羅合
芭芭麗娜
怪人怪事 明晚九時半先映

影期無多·欲看從速
快樂 2.30 5.15 7.30 9.40
東城 2.30 5.15 7.30 9.40
第二十六天映
越南戰火
名不虛傳 確係好嘢

今天映
七彩闊銀幕 一代劍王
上官靈鳳 田鵬 主演
聯邦出品

狂滿！今請早
風流四美人巨星
蒙妮嘉維蒂 尚維奴斯 主演
雌雄拆白黨

港九首輪影院聯合廣告

東樂·利舞臺·樂宮·皇后·麗聲·皇都

雙料娛樂 兩點半 六點正 九點正
女性健美
桃源春色

最後兩天
通緝令
切勿錯過機會
洛泰 等 主演
下期七彩巨片：鴻門宴

題材新鮮 特寫鏡頭 精彩萬分
……電檢處諭：兒童不宜看……
大·開·眼·界
紀錄無數令人難以置信的事

新都·民樂·麗華·仙樂·麗都
連日狂滿盛況空前請速定座
上官靈鳳
一代劍王

樂聲·新聲·國華
樂聲 新聲 最後今明
鐵面金剛
國華 最後兩天
殺人請帖
後天推出重陽節假期最佳片
金粉鬧花都

油蔴地小輪公司發言人表示
如政府宣佈停建隧道 該公司即照計劃發展
除救火救傷防暴等車可獲優先渡海外，其他車輛均需輪候。

【本報特稿】由於海底隧道興建無期，而跨海大橋又幾已成爲空中樓閣，在此種情況下，本港渡海交通，尤其是車輛渡海，祇有賴渡海小輪一途，然而，在本港日漸繁榮，交通日益擠迫，人口劇烈增加的今日，渡海小輪如何提高服務效率，以疏導港九兩地交通，以適應當前形勢需要呢？爲此，本報記者特就有關此項問題，向油蔴地小輪公司方面提出詢問，以下爲記者所提問題及該公司發言人之解答：

㈠目前貴公司劉總經理曾一再促請港府當局，迅速確定是否興建海底隧道，以免影響汽車渡海小輪發展計劃，現海底隧道難以完成，形勢似已日趨明朗化，貴公司是否即將進行發展計劃，以增進大衆服務，其計劃又如何？

就此問題，該公司發言人指出，如政府正式宣佈海底隧道興建計劃告吹，則油蔴地小輪公司即會確實進行原定發展計劃，其中包括在北角及九龍城綫興建雙層渡海輪停泊碼頭，及以雙層汽車小輪取代目前行駛中的四艘單層汽車渡海小輪，增闢灣仔紅磡綫汽車渡海輪服務等。

㈡以目前而言，貴公司渡海小輪每班需時若干，是否足以應付目前需要，有否考慮必要時增加班次？

該公司發言人表示：目前汽車渡海小輪，約爲每八分鐘一班，不過，以中區爲例，渡海小輪雖說每班八分鐘，惟有兩綫交替開出，無形中縮短開出與候輪的時間，同時，將來如果情況需要，油蔴地公司會考慮增加班次的。

㈢有時有些車輛渡海，享有優先權，無需輪候，甚至小孩亦有同等享受，故盼告知在何種情況下，何種車輛方可享此種權利？貴公司是否可予解釋？

對於上述問題，該公司發言人強調，原則上汽車渡海，一律要按次序輪候的，除非在特殊情況下，部份車輛如消防、救傷、防暴等車，或有緊急公務的政府車輛，方可獲得優先通過。至於其他車輛，如有急需，希望獲得優先過海，亦要事先向公司方面提出理由申請，而由公司主管人員視個別情況，批准與否，均予審慎考慮處理。同時，該發言人並一再強調，該公司對於車輛優先渡海問題，一向執行甚嚴，不輕易准許優先通過。

最後該公司發言人並指出，除非在假日或公衆假期與上下班時間，輪候渡海汽車，除爲擠迫外，一般候船渡海車輛，亦不過幾分鐘，此種情形，不單見汽車小輪如此，一般市民乘任何輪渡過海，如果錯過了一班船，祇亦需候上幾分鐘的，因此，並不算很嚴重的問題，所以，一般車輛，除非有特殊事故，亦不會要求優先過海。

讀者提出意見 改善頭等通道

此外，對於汽車渡海輪碼頭之頭等乘客入口通道，似過份狹長，對乘客上落，殊感不便。對此問題，本報曾先後接獲讀者來信多封，指出汽車渡海小輪碼頭頭等乘客入口通路，由於太狹太長，乘客上落速度頗受影響，尤其上下班或假日，更爲擠迫，不但搭客本身深感不便，同時，在渡海汽車方面，許多時車輛早已進入船內，停泊妥當，惟仍需等候頭等搭客上落，因此致費時失事，祇盼公司當局能注意改善。

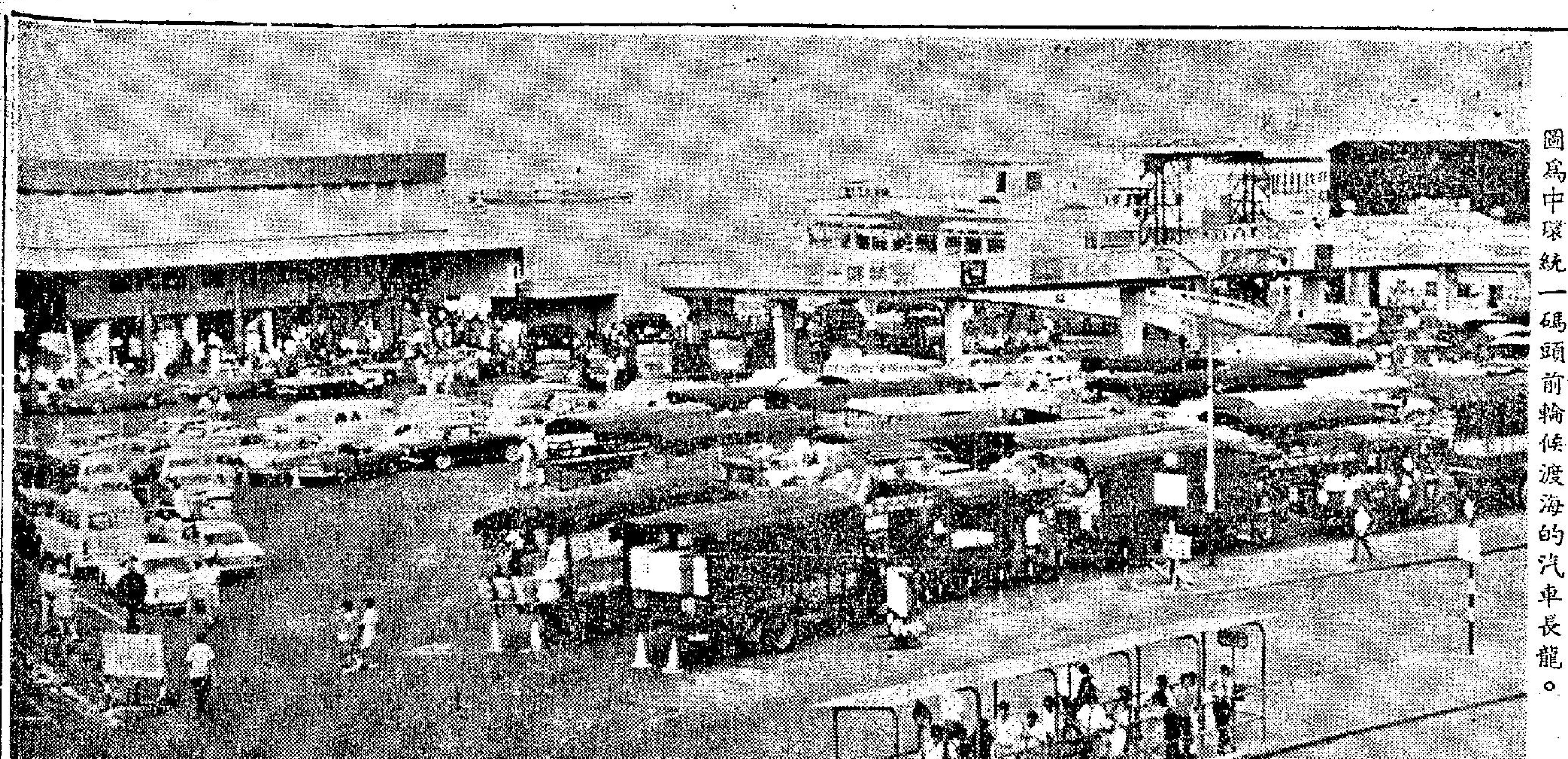

圖爲中環統一碼頭前輪候渡海的汽車長龍。

城市化與工業化 對個人家庭影响 一項調查行將完成

【本報訊】本港爲期兩年半之城市化與工業化對個人與家庭之影响之調查，行將完成。

此項耗資一百萬元之香港市區家庭生活調查，係由羅弼英卓爾博士所主持。渠昨日透露，一九六六年七月開始之實地調查，經已完成。調查包括「政治科學」，特別着重青年人觀點者。渠謂，如果家庭如何。

渠透露，調查所研究之問題，包括對香港人可以收若干租金。

天氣乾燥火警劇增 去週達一百卅餘宗

【本報訊】截至昨午止之一週間，火警次數達一百三十四次，比之前一星期之八十二次，有急劇之增加。

週來天氣乾燥，而去星期五日之空氣濕度百分之廿一，則爲十月份之最低者。

截至昨夕之廿四小時內，港島發生火警九宗，九龍十一宗，新界九宗，共廿九宗，尤幸大部份爲小火。

昨日火警中，有三小童被灼傷，兩名在牛頭角廠租屋新村，一名在上鄉道。

昨日並發生三宗火燒山草，兩宗波及六英畝，銅鑼灣蓮花山麓則爲二千五百平方呎。

最後一期罷工「津貼」港共尚未發出
一旦停止發給將無法控制工人

【本報訊】左派罷工工人之最後一期「津貼」，據說去週並未發出。

左派延遲發放「罷工津貼」之原因未詳，但若干工人猜測，左派頭子可能恐怕一經停止發給津貼，則無法控制工人。

據報，去年參加罷工之三千五百運輸工人，估計祇有五百能獲其它職位。

各大公共事業機構之罷工工人，多由大陸貨公司僱用，並有等在新界農場工作。

港貨物輸加拿大 關稅不受平待遇
商人請港府採取主動改善

【本報訊】香港政府對於加拿大之歧視香港，應採取主動，俾能訂立新關稅協議。此爲某鉅商之意見。據指陳，加拿大之關稅政策，並不視香港爲聯邦之一員。

新加坡可以適合加拿大聯邦特惠稅，但香港則付最惠國關稅，比特惠稅爲高。

關稅視貨物種類而異，但特惠稅與最惠國關稅之差距，有等多至百分之二十五。因此港貨在競爭上比若干聯邦國家更爲不利。

加拿大駐港商務專員公署之職員承認，金屬框機械玩具聯邦國家付稅百分之十，但香港則須繳百分之三十。女子針織衣服聯邦稅抽百分之十，但香港付百分之十二。加拿大官員謂，此完全係香港政府所須應付之問題。

工商處官員稱，目前之關稅結構係依一九三二年渥太華會議所定，雖則其後本港工業已大大改變，但協議則未有更改。

該官員謂，吾人不能壓迫一國家予吾人以特惠。而加拿大可能受關稅貿易協議所約束，不能予香港以較多特惠。

另一方面，貿易關稅協議之本質係不應作歧視，但近年香港已備受歧視，故須有人加以糾正。

倫敦戒備英共
可以向香港借防暴隊

由英共領導之「反越戰團體」，公開佔領學校，組織「武鬥隊」，準備在倫敦攪一餐杰野，據說，已經準備武器對付警察，亦準備臨時救傷站，預備「武鬥隊」之打手除低時，抬去急救。

英共利用學生打頭陣，又想利用工人，要求工人罷工支持呢鑊杰野，但係大碰其釘，工人表示，如果反越戰與警察開片之時，決定企在警察一邊，即係與警方聯手對付搗亂秩序之學生。

何以英國工人拒絕支持左派學生反越戰？原來所謂「反越戰團體」放出聲氣要大幹一番之後，所有大細商店都要做準備工作，鐵閘唔穩陣者，加多一重鐵閘，本來要入貨之舖頭，暫時停止入貨，以免被左派歹徒乘機打劫，以免有人放火之時，增加損失，有部份有乜胆之事頭，索性鎖起店門，唔做生意，到鄉間度假，有你咁好氣。

凡係做生意之人，都係打呢個算盤者，但地捨住一句「羊毛出在羊身上」，作爲做生意之秘訣，既然生意上有損失，自然起貨價，如果客仔搶嚼，則更加起市，賺多幾分錢。

倫敦市民，包括工人在內，睇見咁情形，自然係人人擔心，與合合，因爲有嘢嘅得過讓佢起價，直接影响佢地之生活也，所以工人一致拒絕英共發動之「反越戰」。

據說，倫敦之警察已經個個裝定身，警車、救傷車皆已預備好，如果「反越戰團體」郁手，打警察、放火、搶劫……，則馬上起而應付。

老友認爲倫敦之警察雖然已經準備好應付暴動，但係缺乏經驗，最好係來香港借防暴隊，如果借得三幾百，用專機運去倫敦，則對付「反越戰團體」之暴徒，必定加收大效，因爲香港之防暴隊，自去年五月以來，個個飽經戰陣，經驗豐富，一旦暴徒郁手放火打劫，進攻警察之時，由香港之防暴隊，自能從容應付，食朱咁食。

香港遇港共搞暴亂之時，倫敦之拆炸彈專家亦來香港幫過忙，現在，香港借番三幾百個經驗豐富之防暴隊去倫敦，正是投桃報李，又有乜問題哉。

不過，港共或者會懸崖勒馬，唔敢放手大搞，因爲工人拒絕支持反越戰大搗亂，一般市民，更加唔想見英共搞出一鑊放火打劫之杰嘢，既然人人都唔支持借反越戰之名去搗亂，如果英共決硬來，則會等於吞下一個炸彈，遲早將自己炸死。

法共在巴黎搞過一次大罷課、大罷工、大示威之後，到現在，法國人講起左仔都恨到入骨，如果今次英共又攪一鑊，則英國人亦會對左仔恨到要死也。

香港玉女之鶯選舉 定本月底截止報名

【本報訊】美國將軍香烟與麗的呼聲有限公司合辦第四屆（一九六九年度）香港玉女、香港之鶯選舉，定於本月底截止報名，參加者將報名表填妥後，郵寄或交至中環萬宜大廈五一四室勝利廣告貿易公司即可。

今年香港玉女、香港之鶯選舉，共分四個階段，計爲初賽、複賽、決賽及頒獎；初賽定于十一月一日至十一月廿日，每日下午二時起，在九龍廣播道無綫電視台試音室舉行，不在無綫電視螢光幕出現。

香港玉女暨香港之鶯比賽大會，已於去週分別致函通知各候選人，依時前往無綫電視台參加初賽。十一月一、二、四、五、等四天，爲香港之鶯初賽；十一月六、七、兩天，則爲香港玉女初賽。凡於本月一日至廿日，報名參加香港玉女或香港之鶯比賽者，如未接獲初賽通知書時，可撥電話H二三七五七二查詢。本月廿一日至卅一日報名者，定於十一月八、九、十一日初賽，本週內將由比賽大會分別發出通知書。

今年參加香港玉女、香港之鶯比賽者，甚爲踴躍，水準極佳，打破以往三屆紀錄。

圖爲參加香港玉女比賽者，右爲十九歲潘倫，廣東籍，高五呎二吋，重九十磅。左爲二十歲李倚儀，廣東籍，高五呎三吋，重九十五磅。

晚唱

夏灣月

……纔乙變。

長城公司最新唱片上市 由名歌星主唱

長城唱片公司最新出品「夏天的太陽」與「好事近」十二吋國語時代曲唱片，經已在港九各大唱片公司發售。「夏天的太陽」與「好事近」兩片，俱由本港一流紅歌星顧媚、崔萍、潘秀瓊等主唱，音色美，高度原音灌製，售價相宜。該兩片由長城唱片公司發行，電話八八三一五八。

美國遠東傭用供應公司 本星期起不收登記費用

【本報訊】據美國遠東傭用供應公司經理吳太僚稱：該公司在港替美國「謂佬」聘請男女傭工赴美任職，先後已有五十餘批傭工赴美，受聘者被安排在美國的家庭中担任女傭、厨師、或酒樓、餐館等工作，月薪由二百八十美元至五百美元。現因求職人數衆多，爲減輕申請者負担起見，決定由本星期起，不收任何登記費用，此舉完全爲大衆服務性質爲宗旨，以前凡申請登記者酌收取登記費，用來支付來往書信郵費、電報費等之用。

飛賊強劫情侶 青年被刺腹部

【本報訊】一雙年青男女，今日零時左右在九龍何文田公主道附近，被數名飛賊男子截劫，除被搶去手錶、鋼筆及現款數十元之外，男子腹部並被刺傷，後經警察送醫院急救。

被劫一雙青年男女陳貞池，二十九歲，男子，報住龍祥街二十九號三樓，被刺傷腹部並被劫手錶乙隻，鋼筆一枝及數十元現款。另其女友崔運嬌，二十一歲，報住橫頭磡新區第十一座六×七號，被劫去手錶。

團體象棋 進入第二輪

【本報訊】麗的呼聲主辦的全港團體象棋賽，直至上週三止，已完成首輪賽程，出綫各隊，今起進入第二輪賽程，現將今晚比賽陣容列後：㈠東與大廈聯誼對㈡雲浮同鄉會；㈤文利會；㈥郵政局體育會對㈦保濟丸藥廠；㈧觀塘區街坊福利會對㈨英流隊；㈩雄風隊。

港產外銷暢旺 年增億元生意
海外促進貿易代表團居功至偉

【本報訊】港產海外銷路促進工作，到下月底時最少爲本港取得每年一億元之新生意。

自去年十一月貿易代表團赴澳洲以來，此係本港貿易所獲之估計。

年來，每一次代表團離港，平均可獲八百萬元新定單。有等批評家謂，即使無代表前去，若干生意亦會流到。但假定確屬如此，促進工作最少亦有五千萬元生意收獲。此外，尚有新接觸宣傳及友好等無限價值之收獲。

上述新生意，係就代表團訪問澳洲，加拿大，紐倫堡，米蘭及布魯塞爾等地後，獲得切實合約之估計，至於中華廠商會代表團訪問，及貿易團赴西柏林倫敦等地，則未計及。雖則廠商會謂彼等已獲三千二百萬元生意，但即使作保守性之減低，估計亦當可再加二千六百萬元。貿易發展局動用一百四十萬九千元，派五個代表團赴外國，幾生意四千二百七十萬元，具見並不虛耗公款。

據非正式調查，二十間大商行中，有十七間認爲參加貿易團甚值得，祇有一家持相反意見。

圈中動態

第三班馬引人入勝 三組早課動態擇述

銀箭

第二次賽第三班今賽三組跑一哩，爲此班馬本季第一次賽事，且亦爲首天較重要之節目，選三場馬之近況及實力估計，也許尚值得先行報導。

第一組：暑期後上季後期在第三班兩次得位置時之水準，至於其餘之馬，亦分別簡述如下：

叻馬及優景兩匹操得最足，而現況足夠勇，以此組馬操練情形，實力亦在第三班水平上。

叻馬降第三班後未出賽，暑期後復課很早便試出快時間，由九月中旬起到最近爲止，試出快哩及六化郎已有許多課，故爲此場操得最好的一匹，狀態足夠，已無問題。

優景復課得早，在八月下旬已見試跑，雖在早期未有快試，但最近循序漸進，操工夫已做足，亦到有足夠狀態水準，估計現時實力足能出得上。

得着操得疏，早課見神態勁力尚不弱。藍色尼羅河復課遲，且祇慢操短程，至昨天的一課，始見仍保持。神魔復課亦遲，初期祇慢試，最近試一課頗接近水準的一哩。飛達勤操，但不會有如何進步，現時狀態不弱。

飛馬操得太少，早期祇慢試居多，曾試過一課稍快的六化郎，至昨天試快一哩，則見起得頗快。好收成復課較遲，但最近兩週操練頗有水準，狀態已起。敎博復課遲，近期試過兩課稍快的六化郎，畧有起色。過得去早期操得優，至最近一週然後試一課六化郎及快一哩，見狀態已起。

艷陽天初期操得慢，昨試一哩，見仍如上季未水準。

第二組：風雲令早在九月初即見試跑，但操一個月有多是慢試短程，至近期然後有快工夫試出，早已見狀態好，必能保持上季末期最佳水準，甚且會略有進步，是爲此場最佳的一匹。

八面威風復課遲而操得慢，現時仍未到水準。光亮復課較早，一直操練正常，且操一哩工夫不少，最近已有一兩課快一哩試出，則有準備。但在早課所見，神態尚未及上季。生利復課遲，且暑假後見有脾氣，在星期三先大鬧脾氣，換人試然後順利完成，則仍覺未足。

好希望復課早，操得尚正常，現時狀態稍有起色。得意復課早，亦繼續操練，但祇試短程並不穩。神燈復課早，初期祇慢試長程，是尚未有準備之意，昨試稍快的一哩，仍有未足。飛快復課較遲，到最近然後快試一課一哩，覺尚未起得好。歐后復課早，祇試六化郎早已見進步，但神氣仍未盡馴服。秀麗以試短程居多，現時狀態起得未足。

第三組：操得最好的一匹是生日餅，而課六化郎，稍接近水準而已，未見得好。在早課印象較佳者是金手指。

生日餅在九月中已試快一哩，且一直與宿底算盤，非洲佳麗等駒同跳，操磨得很利，狀態早已起，現時足夠，是爲操練準備最佳的一匹。

金手指改由鄭棣池操後，試跑見神態軒昂，腰力硬朗，看操工夫雖無特殊，但總覺得好，且最近一課快一哩，相當不弱。

雅閣童復課後一直試跑正常，最近且試過快一哩，但以早課印象，總覺離復前一季最佳水準。勇勝復課早，操練勤，但神態總覺得未十足。典娜升班勝後未復課。

飛駿復課較早，現時仍祇試六化郎，長程試跑工夫未做過，早課所見比上季後期畧勝，但與上季初比較則仍有不如。飛蝶復課後以慢試短程居多，作初試快一哩，神態不弱。

快樂軍人復課遲，初期祇慢試短程覺生硬，但最近兩週，逐漸快試則見進展甚好。最佳八月間已見早課，仍多慢操短程，但昨跳一課快六化郎，狀態見起。

紅寶較早復課，且操得好，現時狀態足夠勇。跑過先最近有三課試一哩，操工夫不弱，但神態與上季最勇時比較，畧有不如。凜凜操得較少，且多祇試短程居多，未到水準。

工商晚報金鈔報價
民國五十七年十月廿八日（星期一）

K金賞	294.00
易水	14.00
普通廣	6.09625
大廣	6.095
美電	6.11
通天單	6.10
加單	5.675
日元（每萬計）	162.625
宋紙（每拾萬計）	1.47625
大坡	1.975
細坡	1.97
正啤（每百元）	63.00
紅幣	.97
正鎊	14.54
澳洲元	6.775
泰幣（每百元）	29.15
台幣（每千元）	146.50
南紙（每千元）	29.40
瑞士金價（每安）	39.15－39.30美元
倫敦購買鎊	2.3908美元
告老士	2.3910美元
倫敦金價（每安）	39.25美元
巴黎金價（每安）	39.31美元

（九時半報價）

金市有新聞刺激

週一外匯金鈔無報價。

金鈔按價，見另表。

週六（六日），K金走勢：開二九三．一二五，收二九三，最高二九三．一二五，最低二九二．五，去息五角，上牌現貨交收二百両，易水乙式。

今天新聞刺激：計有三項：㈠以埃互相炮轟，㈡英鎊減少非英鎊區的承担，及㈢倫敦學生騷動（巴黎五月風暴同類事件）。迄九時半，K金市仍未開盤，到了九時卅五分，頭盤開高價二九三．三七五，隨升至二九四（十時）。

畢文澤黃遠紅結婚

星島報記者畢文澤，與本港工運前輩，日本東京高田誠理容學院名譽教授，及金禧理髮廳經理黃福之女公子黃遠紅小姐，於今日在香港大會堂婚姻註冊處舉行結婚典禮，今晚在香港銅鑼灣紅寶石酒樓設筵款待嘉賓。

畢文澤黃遠紅新婚儷影

體育

金禧盃賽昨演出兩仗
南華挫敗九巴 電話淘汰東方

【本報訊】南華昨日在金禧盃足球初賽，以二比一淘汰九巴出局，晉入複賽週。

金禧盃南巴大戰，昨日在南華球場舉行，臨場觀衆九千一百餘人，券款收入一萬六千多元。同場上演的乙組金禧盃賽，戰果是四比二，天天擊潰約選。

昨天的南巴金禧盃足球賽，比賽過程毫不精彩，並沒有大戰氣氛。上半場南華先勝兩球，下半場九巴扳回一隻，比賽遂以二比一終場，南華獲得勝利。

九巴昨日雖然具有旺盛的戰意，無奈前鋒渙散，傳射又多失準，因而攻勢缺乏威脅，瀛波本錢非常貧乏。在九巴的鋒綫中，較有威脅者，祇有梁偉雄一人。

九巴的後防，以張永漪最好，而以李國華的左後衛最弱，其次，門將黃興忠亦不穩，所失兩球他都有責任。

南華雖然獲勝，但演出仍非優異，特別是下半場爲甚，要不是九巴前鋒太弱，他們不難被扳個平手，那時就要加時比賽決勝負了。

上半場將完時，南華原獲得一個十二碼罰球（這個罰球，球証似乎罰得過苛），但曾錦洪主踢宴客，錯過一個追勝球。不然，上半場南華以三比零遙遙領先，早已勝定勝局。

又花墟場昨一場甲組金禧盃足球賽，電話以二比一勝東方，場面顯得很不愉快，選手沒有發生事變，到場觀衆三千三百六十二人，收入四千二百七十元。

從體力演出而論，電話淡攻退守，都有條理，更有作戰計劃，牽制東方近況不俗變翼，使東方攻勢威力大減，遂居下風。

東方林尚義無法釘緊黎子副，曾錦光又不能監視吳世賓，馮紀光氣力不繼，上得不能落，其失敗乃理之當然。

電話以一老將帶領四個年富力強之前鋒，其攻勢自然較東方銳利。下半場電話因上半場獲得二比零佔先，心滿意足，下半場一開始便用集密下防守戰術，遂給東方反攻。如電話不作密集而採攻勢，不難再有收穫。因此，電話乃在挺打下失回一球，實屬不智。

七彩闊銀幕
太平 環球 國都 域多利 新舞台 龍城 好世界 金星 美寶宮 華樂 十大院隆重獻映 明天
陳寶珠 呂奇 馮寶寶 蕭華 領銜主演
與公司樂聲藝員
監製導演 何建業 出品人 沈幼芳
人人鍾意個個歡迎 佳片必看
不變加料 座娛偏樂

香港大舞台
祇映今天四場
全七彩古裝歌唱片
樊梨花
寶珠 羽佳 譚蘭卿
今片
細佣浴血戰 七彩
明天正場
小五義大破銅網陣

今天
域多利
七彩 第六個夢
柯俊雄 唐寶雲
白景瑞導演
電影博士
明天首輪 七彩闊銀幕
紅鶯星動
陳寶珠 呂奇

邵氏旗下首輪各院今日獻映
娛樂 京華 國賓 荷李活 九龍 倫敦 黃金 樂都 亞洲 真光（加下午一時）
娛樂荷李活倫敦亞洲加開早場
井莉 楊帆 潘迎紫 焦姣 領銜主演
低問白雲 細訴心聲
雲泥
When the Clouds Roll By
陶秦導演
邵逸夫監製
SHAWSCOPE

交通繁忙的大都市

本圖示出一切交通活動狀況。中圖：是中央指揮所內控制人員……

皇冠牌錄音收音兩用機

一九六九年新汽車

科學世界

第一七七期

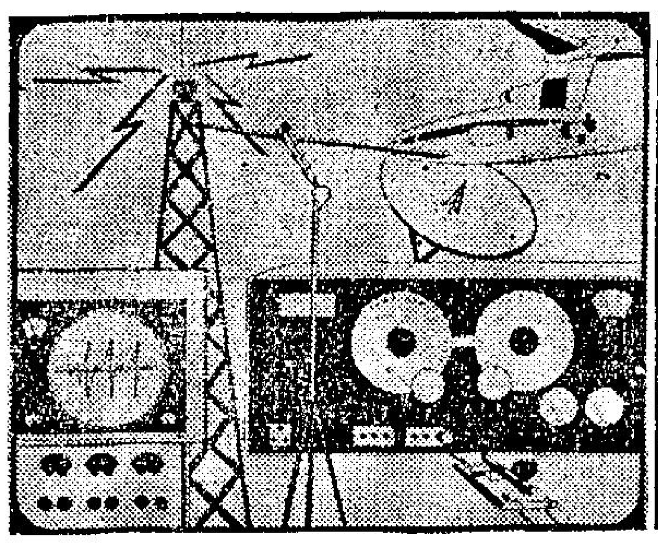

交通繁忙的大都市 採用電子控制系統

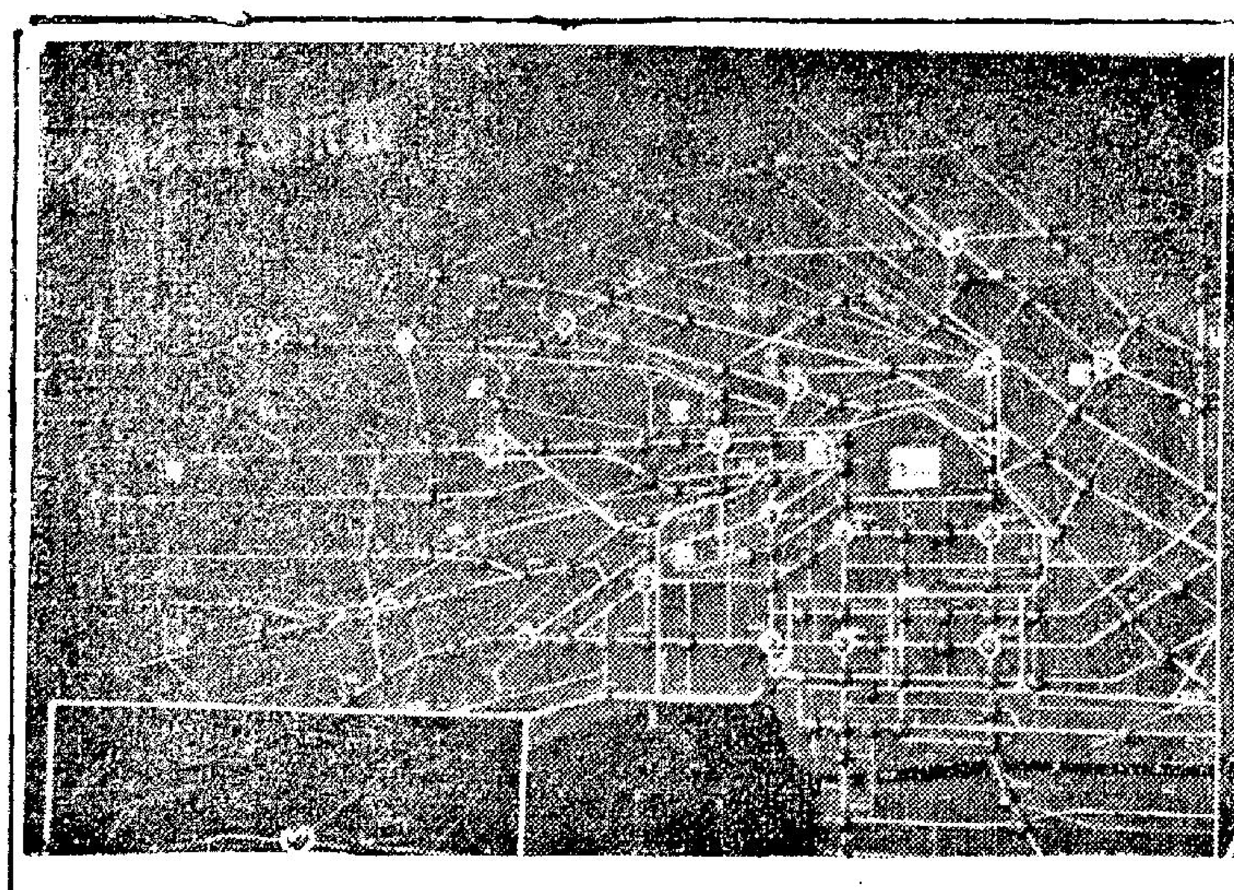

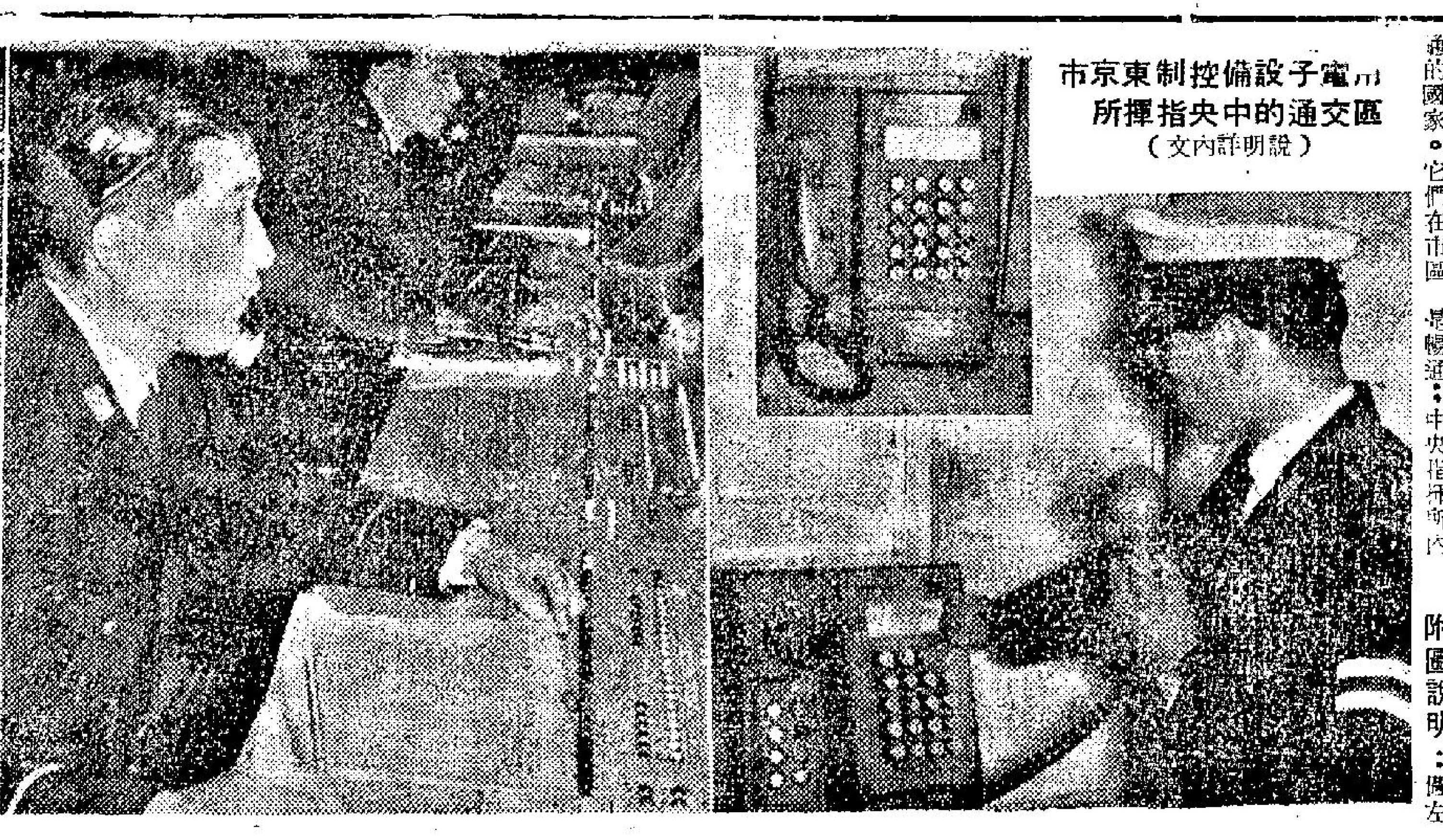

電子設備控制東京市區交通的中央指揮所（說明詳內文）

近代大都市的交通繁忙，是市政當局大感頭痛，無論世界上任何大城市，對於市內的汽車交通，都是無法輕易控制的，因為人力和普通的機械設備，已不能勝任；因此，在電子科學發達的國家，已想到充份利用電子設備來管制和調度市區的交通。

在遠東方面，日本東京可算是首先利用電子設備來管理市區交通的國家。它們在市區內交通最擠迫的區域，建立了二百六十八處通訊所，並利用快速接線的按鈕式自動電話，隨時向中央指揮所報告每一點的交通情況，同時並有若干裝有無綫電的車輛協助。

中央指揮所的設備，全部是電子化的，最主要的是一幅很大的交通狀況表示牌，全部自動用燈號指示出市區內那一處是擠迫，那一處是暢通；中央指揮所內有控制台，無線通訊台，自動紀錄裝置，信號機監視裝置和放送室等。當從各處收到交通情況訊號後，便用無綫電話，指揮某一交通控制點的交通管理人員，把紅燈或綠燈的時間予以延長或縮短，以茲調擠。東京的控制交通指揮所中，更備有直升飛機，凌空觀察交通實況，用無線電話向中央指揮所報告。

附圖說明：圖左是中央指揮所的交通狀況表示板，上繪有市區主要交通路線及街道名稱，和用電子的閃光指示和各種顏色的訊號燈，來顯示出一切交通活動狀況。

中圖：是中央指揮所內的控制人員，當接到各種報告時，即按鈕設交通狀況指示牌的訊號燈開亮來顯示是擠逼還是暢通。

右圖：是二百餘處報告所的其中一處，警員正在向中央指揮所報告，上角是快速接線的按鈕自動電話機。

汽車的液體避震器

英國有不少汽車，是裝有液體避震器的。現在，讓我們對這個液體避震系統，作進一步的瞭解。在談到液體避震系統為何物之前，我們應該先看看傳統性的裝在車輪附近的彈簧避震器，這個舊式的避震器，又稱為吸震器，裝在車輪架上，以防止車子在凹凸不平路上行駛時，以彈簧之彈性作用，將受震的部份抵消，這種傳統性避震器，雖然也能協助減低顛簸的程度，但是在程度上尚不夠理想。多年來，許多汽車設計家對此不斷的研究，希望能發展出一種更優良的避震系統。結果，英國摩多企業有限公司屬下的專家，終於突破了最後的阻碍，發展出這套全新的液體避震系統。

數年前，當B·M·C專家在研究這套液體避震系統之前，他們曾面對一項難題。有些人認為要設計這種避震器，一定要在乘坐及駕駛方面作某種妥協。換句話說，如果要乘坐得舒服，就要犧牲一些在駕駛方面的優點。可是，該廠專家拒絕接受這種說法，他們就以乘坐舒適為出發點，埋頭研究，他們努力的成果就是這套具有革命性的液體避震系統。

液體避震系統裝在車內究竟發生甚麼作用？這套新的避震系統有甚麼好處呢？這種液體避震系統共分兩部，整四個以盛液體的單位分別裝置在車的四輪附近的架子上，每邊前後兩個液體單位，由一條輸送管銜接起來，這樣就分成左右兩邊的兩組的系統。這個前後兩個液體的單位，在車子出廠時，即以緊密地被封閉住，在車子駛用的壽命之內，無需給予保養，這個液體單位密裝抗凍結的液體，可以在任何情況氣候下使用，液體也不會過冷凍結。

我們已經知道這種液體單位裝置的地方，前後兩個單位由一條抽送管連接起來，這條管子乃是讓液體單位中的液體來去輸送的孔道，車子在崎嶇不平的路上行駛時，當車前輪碰上了路上凸出的地方時，前輪的液體單位受到壓力，即將液體單位內的液體，擠壓出去，由抽送管送到車後的液體單位去，這樣一來，當車後的液體單位到了額外的液體時，這個液體單位內的圓錐形膠彈簧將後的部份抬高起來，與車前部保持平衡。但是當車子又恢復到平坦的路面時，車後的液體單位的液體，又通過抽送管，跑回原來的地方，再保持車子前後的平衡；另一方面，當車子的後輪碰上了路面凸出的部份時，車後的液體單位受到壓力，將液體單位的液體，運送到車前方去，車前的液體單位，由於圓形膠彈簧的作用，將車前方抬高了起來，這樣一來，車子雖然在不平的路面上行駛，亦能保持平衡。倘若車子前後兩輪均碰上路面上凸出的地方，車前後兩個液體單位均受壓力，彼此將液體擠壓出去，也同樣地能持平衡。

這種液體避震的好處，就是能保持最低的車子顛簸的次數，而不會影響到駕駛的靈活。

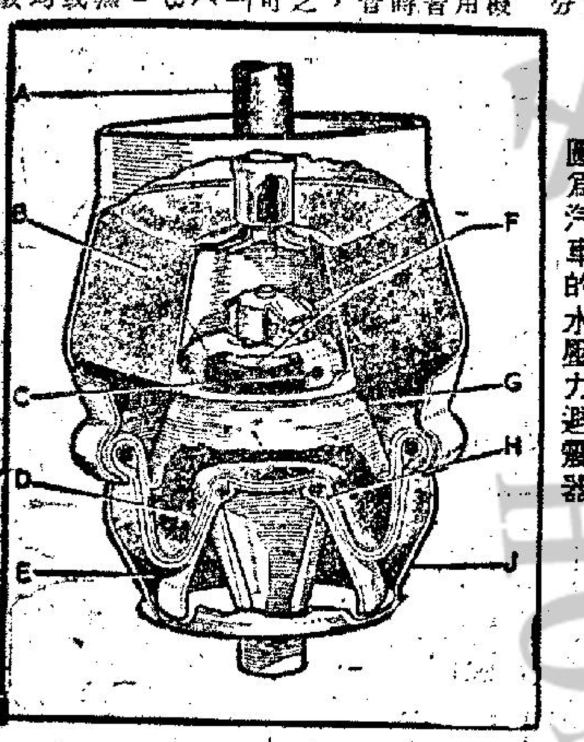

圖為汽車的水壓力避震器

皇冠牌錄音收音兩用機 半導體立體聲手提唱機

這是「皇冠牌」一系列的錄音機收音機和電唱機產品，它們都是兩用或三用的。上圖：是STP—70型收音及立體聲電唱機，可收長短波，聲頻輸出每邊兩瓦特，唱機是三速的，有兩套四吋乘六吋的喇叭播放立體聲，機內並裝有三吋乘五吋半的喇叭。

右圖：是「九三五零型」立體聲收音及錄音兩用機，錄音用盒式磁帶，每邊聲道一點二瓦特，有五吋乘三吋揚聲器兩套，用電池或交流電作動力，有半導體十七枚。

左圖：是TRP—27型收音錄音機，有一點五瓦特的強大功率，可接收長短波廣播，唱機為三速度式，揚聲器五吋直徑，可用交流電及電池供應。

用電小常識

注意不要使同一條花綫的用電超量。普通一條花綫的容量是二百瓦特左右。譬如你家裏的吊燈或是桌燈，裝用四十瓦特一百瓦特的燈泡，是毫不成問題的。假如你在這燈頭上裝個分插頭來接用電熨斗，或另再分接二三個燈泡，則這條花綫上所負載的電流，當然會遠超過二百瓦特了。這樣，結果會發熱，進一步會使花綫外皮焦裂，甚至燃燒起來。不要把電綫打結勾掛到鐵釘上去，不要用極薄的紙燈罩，以免引起火災。

談山水牌五千號 集成電路擴音機

山水牌「五零零零型」全能擴音機，以全新的姿態投入高度傳眞擴音機的市場。在表面上看來，它和一般的收音擴音機沒有什麼不同，倘若你細加研究，則發覺「山水五零零零型」有很多特點：

首先：「五零零零型」現在經已使用了「集成電路半導體（IC—INTEGRATED CIRCUIT）」來作調頻中間頻率放大器，而且一共有四級中頻放大，不獨增加了接收調頻（FM）的穩定，還可以大大的減少雜聲的滲入和把失眞度減至最少。這種「集成電路」（IC）的半導體，它的體積大小，和普通的半導體相同，可是在每一枚之中，IC半導體卻包括有五枚普通的半導體在內；因此，在每一級中頻放大電路中，它可以接成高抗阻輸入和高抗阻輸出，不像祇用一枚半導體時，能祇採取一種方式——低輸入，高輸出，或是反——因此，使用IC半導體時，可以獲得上述的幾種優點。

五零零零型的調頻接收部份，同時也採用了最新的「場效應」（FET）半導體，這種半導體已具有電子管的好處，但其他性能及電壓供應，則和普通半導體相同；因此在低電壓的供應下，它能夠有強大的接收效能，高度靈敏和很好的選擇性，對於假像訊號輸入的抗拒性能，可高至九十分貝。

本機可以接用數具錄音機，可以錄音同時及監聽，是最妙之處是可以同時「過帶」（DUBBING），而且無論前面或機後，均可以接駁錄音機。該機的揚聲器輸出系統，較以前各型產品更為突出，它可以一同接上三套揚聲器，可以由一枚控制器管理，可以使用其中任何一套，或二套。這種好處，是可以在家庭內，客廳，臥室及其他另一處，隨意使用任何一套揚聲器，或兩套。

「山水五零零零型」廠家試驗報告，輸出功率一百八十瓦（四歐姆負荷），若在八歐姆負荷時，則爲一百四十瓦；副波失眞千分之八；輸入靈敏度：◎電唱頭：二點五毫伏；◎錄音磁頭：二毫伏；◎備用插口：一百五十毫伏；◎擴音機：二百毫伏。全機共用半導體五十五枚，場效應半導體一枚，兩極管四十四枚，集成電路半導體四枚，和SCR管一枚。

晨鳥號同步通訊衛星的壽命超過預期

（一）老當益壯的「晨鳥」

世界上第一顆商用通訊人造衛星「晨鳥」號在設計時候預定它的生命，是十八個月。到現在它的年齡早已超過預期的壽命，可是仍然是老當益壯地繼續全力服務，開始它的第四年服務。

當美國太空總署在一九六五年把晨鳥號發射到太空裏，三個月之後，在同年六月二十八日開始轉播商業電訊。這個人造通訊衛星屬於「國際通訊人造衛星財團」，由代表美國參加上述聯營組織的「通訊人造衛星公司」負責管理，該公司同時兼任上述國際財團的經理。

晨鳥號通訊衛星的位置，是在赤道上面兩萬二千三百哩的高空，位于巴西東海岸外的大西洋上空。它一直担任北美洲和歐洲各地面電台之間的通訊橋樑。

在三年的轉播服務期間，晨鳥號傳遞了二百二十幾個小時的電視節目，以及幾萬次長途電話，其他資料，和紀錄電訊。

國際通訊人造衛星財團除了晨鳥號之外，另擁有三個更進步的通訊衛星，一個在大西洋上空，兩個在太平洋上空，經常傳遞電訊。

（二）兩大學府的電腦連結

美國哈佛大學和麻省工學院兩個學府的校址，都在麻薩諸塞州的劍橋市，相距約一英里。目前這兩個學校正在計劃用電腦和通路電氣取得聯繫，旨在促進雙方研究和教學能力。為推進這項計劃起見，這兩個學府已經組成一個非營利性質的「大學資料技術公司」，由哈佛校長浦賽任總裁，麻省工學院校長詹遜任副總裁。這兩位教育家宣稱「運用這種新資料技術來教學和作研究工作，兩所大學間的合作，將大有前途。」

下列是正在研究中的各項計劃：——運用電腦和電視來交換兩校圖書館所藏的一切資料。——發展一種電視系統，使到兩校學生可以看和聽到對方的課室講授以及研習會的各項討論、報告。——運用電腦、影片、和電視來協助講學時候的研究和試驗工作的一切設備，因而兩校的研究人員和學生能利用一座中樞電腦工作。

（三）採銅新法

美國礦冶局所屬位於明尼蘇達州，明尼阿波利斯城的「雙城冶金研究中心」裡的三位研究員，聯合發明了一種新的技術，把廢棄的銅質「溶」出來。

被人棄置的汽車發電機，計算機，馬達，電氣器材裡，把所含的銅和其他各種電氣用具，都含有很多的銅，但是由于用銅製造的部份很細小，而總量又很多，一向不值得用以往提煉銅質的方法，把這些銅再提出來。提取這些廢銅的主要問題，就是如何把這些銅和電氣器材用鐵製造的部份分開。

新辦法是把廢的器材，浸在一種溶劑的氯化鎂裡，攪動幾分鐘。溶劑的高溫度，並不會影響鋼鐵，但是能把銅很快地溶解，在廢料的小洞或是隱蔽地方的銅質，也逃不掉。溶解的銅隨即一滴一滴地從廢料上流出來，注到一個容器裡。

（四）第一座電子顯微鏡

美國第一座商用電子顯微鏡目前已在一個博物院裡展出。這是華盛頓、美軍病理學院所屬醫學博物院裡中的新增項目。這座顯微鏡是美國無綫電公司在一九四八年製成的，最近由伊利諾州、芝加哥城的羅佑拉大學捐贈給醫學博物院。

太陽神八號年底可升空

（一）太陽神八號

美國「太陽神七號」的載人太空飛行，成績極爲美滿。按現在的計劃，今年十二月中可能進行「太陽神八號」載人飛行。

「太陽神八號」將是第一次用射月推進火箭「土星五型」發射的載人太空飛行。「太陽神」三百六十三呎，由三位太空人鮑曼、羅威爾和安德士操縱太空船進行下列三項飛行中的一項：（一）繞地球軌跡運行的飛行，（二）飛繞月球後再飛返地上，或者（三）在繞月球的軌跡中運行後再飛返地上。

因此，太陽神八號的飛行，可能是人類第一次飛近月球的試驗。由三個部份——指揮部、服務部和登月部——組成的「太陽神」太空船，在這次飛行中並未全部裝上。供兩個太空人登月球之用的登月部，將不裝在太空船中。因此，「太陽神八號」將不作登月試驗。

「太陽神八號」太空船裝在「土星五型」推進火箭頂上，已於十月九日裝配完成後，從裝配大廈運送到甘迺迪角的第三十九號複合發射場去。這是一段僅有五點六公里的途程，但是裝配好的火箭和太空船，由特製的運輸車運送，行車速度很慢，一定要提前運到複合發射台去，才能及時完成發射前的測試工作。

在「太陽神八號」飛行之後，預定還有「太陽神九號」飛行，屆時全重十萬磅的，由三部組成的整個太空船，將第一次作太空飛行。登月部在此次飛行中第一次作太空實地測試。預定這次飛行將於明年三月中進行。

然後要進行「太陽神十號」飛行，是練習全部登月飛行技術的總演習。要是一切順利，可能在明年秋冬之間進行的「太陽神十一號」飛行中，作登陸月球壯舉。

（二）十一枚探測火箭

美國太空總署最近在廿四小時之內，連續發射十一枚探測性的火箭，發射地點是太空總署所屬瓦洛坡斯島火箭站，專為搜集地球大氣層上部的各種資料，供作氣候研究。

（三）土星紅點

多年來天文學家對于土星上巨大紅點的性質，始終感到困惑不解。這個紅點出現在土星的北半球，從肉眼看到的光度，有週期性的增減。美國科學家曾經把這個週期性的不同光度，和太陽紫外綫輻射量的變動，作一比較。他們的報告說比較的結果顯示兩者有重要的符合之點，可能土星紅點的發光機關是由太陽輻射綫探縱，光度強弱隨著太陽輻射綫的增減而變動。這項報告是由阿拉巴馬州與明大學的史密斯，萬拉夫，和麥克德維特三位博士提出的。

（四）醫治灼傷發炎藥膏

一種美國醫生宣稱最新製造成功的藥膏，業經證明對于防止嚴重灼傷部份發炎，使傷處很快恢復，都異常地有效。這種藥膏名叫銀磺胺代碇，是在哥倫比亞大學所屬內外科醫學院實驗室製造成功的，曾經為四十六個受到嚴重灼傷的病人敷用，經人的反應都非常良好。另外兩種防止灼傷部份發菌的藥劑——硝酸銀和一種磺胺混合劑，它的效力更是由一種新的抗菌作用發揮出來的。新藥膏的化學作用是把抗菌作用的銀，慢慢放出來，因而防止和傷口腫液混和所引起的不要副作用。至于磺胺代碇是專用來消減各種的細菌。

哥倫比亞大學的小查爾斯·佛克斯博士是新藥膏的發明人之一。他說，防止細菌在灼傷部份滋長，就能使傷處加速恢復，同時可以避免傷口發炎所引起各種嚴重，甚至致命的一切後果。

一九六九年新汽車

附圖是美國汽車公司一九六九年幾種新產品中的REBEL型四門轎車，車身外形設計，完全採用流綫型款式，有一百四十五匹制動馬力，六汽缸引擎；車身長一百九十七吋，輪基一百一十四吋，車身闊七十七吋五分之一，高五十三吋半，重三千三百三十二磅，油缸容量廿一點五加侖。變速器是三前速同步，比數三點一五或三點五四，任由選擇，雙重水壓剎車系統，迴旋直徑三十七呎半。

利用同步人造衛星 未來的電視廣播全世界都可收到

最近香港居民在電視機前，都看到由人造衛星轉播到倫敦的世界運動會中的各次競賽節目的電影片。利用人造衛星通訊，在不久的將來，不難成為普遍化了。

香港現正進行建立人造衛星收聽站，預料下一屆世運會舉行時，香港的電視廣播，已不再需要轉播在倫敦所收得的影片，而可以直接利用由人造衛星播放出來的訊號。

我們相信，在本世紀內，全世界的電視廣播，在任何一處角落都可以接收到從人造衛星轉播來的節目了。

二十多年以前，名科學家柯拉克用驚人而帶有技術性的準確口吻，預測通過運行軌跡的人造衛星是作全球性通訊的可能性。今天，他的預言成為事實之後，他相信美國對於這類人造衛星所作的努力將促成「世界一家」。

他在華盛頓參加通訊衛星會議的時候發表了這樣的新預言，那次會議是美國航空及太空學會主辦的。

在某次被訪問時，柯氏說，這些人造衛星能夠同時傳播新聞，教育及娛樂給世界上百分之九十的人類享用，這種能力「將結束爲過久的石器時代」柯氏相信，比技術快速進步更有意義的，是清楚瞭解太空時代通訊系統。可使世界改頭換面的工程師與科學家們的社會意識。

這種系統可能有成千台的電視節目備人選擇，不論是誰，就是在世界上最遙遠的一角也可以收聽報導，學習語言，科學，歷史，文學及任何其他各樣科目。

這位寫過約四十本科學書及科學小說的作家柯拉克，他的預言在英國刊物發表，他提出人造衛星各種技術上的細節，直到今天，仍然使人驚異，它會那麼準確。他解釋衛星的速度如何可與地球的旋轉同步，而自地球上望去，衛星便似高懸空中，木然不動。

目前，美國使有三個這樣的人造衛星在軌跡上，與一九四五年柯氏的說法，幾恰相符合——「晨鳥」在大西洋上空，作通訊工作；「同步二號」在太平洋上空作亞洲與美洲間通訊工作，包括歐洲與北美間私人電話通訊；「同步三號」在印度洋上空翱翔。

有人正把太空探險視為所謂列強的把戲，柯氏表示意見說，特別是到了這種通訊衛星可以直接廣播到人人的家裡的時候，通訊衛星對於小國，技術發展較差的國家，實質上將更形重要。屆時地球上從來沒有民衆教育、娛樂、報導等媒介的地區，將在任何時間，同等的可以自天空中獲得大量的播音和各種影叢。

柯氏說：「用一個單獨的人造衛星，就可以顯及各大洲的全部。」

當柯氏首次發表他關於通訊衛星的預告時，世界上對於太空的潛力好像淡然無動於中似的，他以爲今天從科學的研究中，對各種可能性，已認識得更清楚了。

「我不知道今天科學進展的任何領域被人遍分漠視，可是今天大衆對太空各方面所作努力則仍不算識。」柯氏說，對農業上的價值以及通過暴風雨前的警告，因而得免於死亡的無數生命，已是值同太空技術所作各種努力及其費用的。

柯氏原籍格蘭，現居錫蘭可倫坡，他的長遠科技計劃，遠近知名。他曾說：「我科事至少看出十年，以後的情形。」他所發的「柯氏科學時間表」，預言：一九八〇年，載人太空飛行在其他行星登陸；二〇三〇年可以在其他行星上居住；二〇六〇年人類宇宙間其他生物接觸；二〇六〇年創造人造生物，及二〇九〇年使人永生不朽。他說雖然「沒有人說得出準確的年月」他相信這些預言的準確的。

關於載人飛行登陸月球一事，柯氏說：「可能在一九六八年實現，可是更像在一九六九年」，至於誰先登陸月球，「我想就目前的情勢來看，美蘇兩國的機會各佔一半。」

當他參加華盛頓會議聆聽當上各科學家講話完畢時，他宣稱：「他們（指科學家及工程師們）都清楚這將成爲整個人類社會私人之間或國家之間的新方式的發明——不論是人類社會，抑或個人的——我以爲他們正開始不折不扣的「世界爲一家」……通訊的任何改進，將使全人類受益，因爲許多困難問題，與擾攘的存在是通訊欠佳的後果；可是我並不那麼樂觀地認為人類有了完美的通訊，一切便都可光明愉快。實際上必不那麼單純，可是要有一個和平與興旺的世界，則非有完好的通訊不可。」

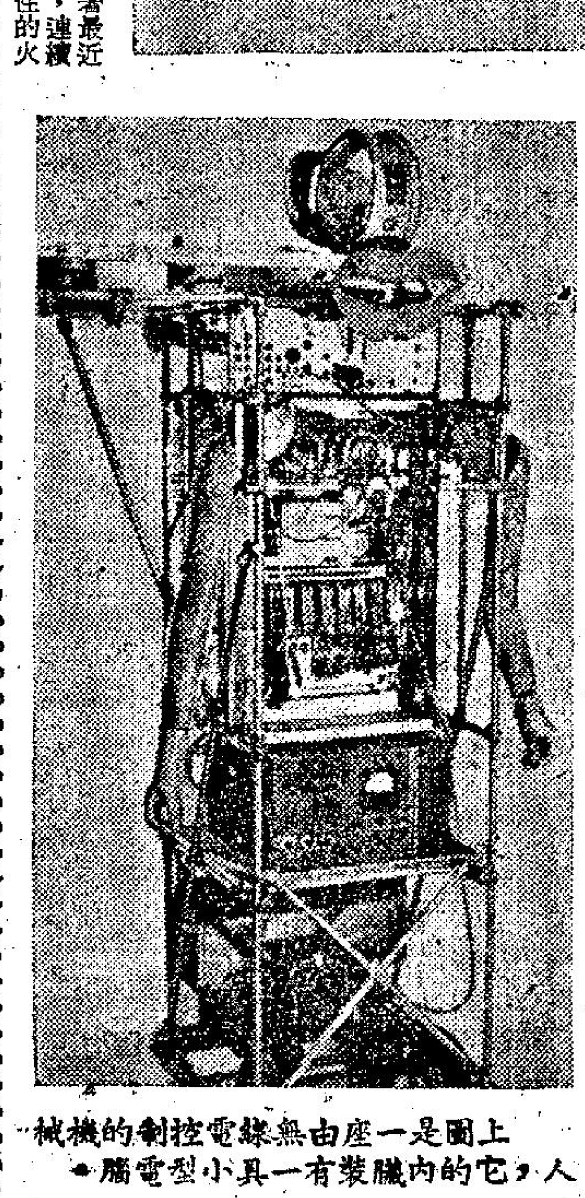

上圖是一座由無線電控制的機械人，它的內臟裝有一具小型電腦。

登本廣告請電 七三〇七〇八

苦練成名的英女跑將

任何成功，均非偶然

·文留·

多露妮希曼在一九六零年獲得世運會的一面銀牌

在一本殘舊的護照簿的皮面，寫着有「多露妮希曼」的名字，在內頁蓋有義大利，南斯拉夫，澳洲，日本和其他十幾個國家的移民局的膠印，這已表示出那個英國的女賽跑家在一九五零年間和在一九六零年間曾到過許多地方，大演身手，表示出在英國雖欠缺良好的訓練設備，但也有優秀的田徑員產生出來。

多露妮希曼在二十六歲就退出體壇，但要知道，她在很早時期就開始參加賽跑。她是在英國約克郡古和爭鎮的一個礦工的女兒，當她在十三歲時首次練習跑步，當她在每日從學校返家後，就到當地的運動場的跑徑練習，在冬季落雪時也沒有間斷，鄰居的人都認為她的神經有點不正常，但是她的父親不以為然，更常常鼓勵她，結果，當她在十五歲時獲得全英國的女子初級一百碼賽跑冠軍。自後她更加努力練習，更得職業教練華特斯的指導，更有大的進步。

在一九五七年當她在十六歲時，她就開始在國際聞名，翌年她參加英國聯邦運動會，她獲得一面金牌，她參加一九六零年在羅馬舉行的世運會，得到一面銀牌和一面銅牌。

在兩年後她參加在伯爾格萊德舉行的歐洲運動會，獲得一百公尺賽跑的金牌，二百公尺賽跑的銀牌，更有四百公尺四人接力賽跑的銅牌。她在同年底參加在澳洲佩爭城舉行的英聯邦運動會，獲得一百碼賽跑和二百碼賽跑的金牌。

當她返回故鄉時，得到村民熱烈歡迎，她在工作的煤礦管理局贈送一條頸鍊給她做禮物，在鍊上配有她所得過的各種獎章的小模型。多露妮希曼被選為一九六二年英國最佳的田徑員，經過五年在田徑比賽中有顯著的成績，但也費她很大的精力，故曾一度謠傳她將在一九六三年退休。

有一個時間，她到海灘渡假休息，不再練習賽跑，故有許多人相信她確實退出，但她不久又再出現，她準備參加一九六四年在東京舉行的世運會。誰知在世運會開始前四個月，她在練習時腿部扭傷，看情形她不能參加這次的運動會，更沒有取勝的機會，但是她有信心，認為必須參加，作她最後一次的世運比賽。她的精神上的幫助比較藥物和按摩的治療更快見功，她在八月時就得復原，她被選做英國參加世運會女子選手的隊長，她為英國奪得四百公尺四人接力賽跑第三名，她本人也獲得一面銅牌。

英國女跑家多露妮希曼跑時的姿勢

並非窮人獨有的毛病

可怕的心理病—盜竊狂

·慕容·

在繁盛的都市裡，鼠竊狗偷盜案，可說無日無之，一些為生活所迫，鋌而走險，固不足為怪，使人驚奇的是，在許多盜案中，疑犯往往是些有家子女，而所偷的，卻又只是些價值輕微的東西，她們既非為利，也非迫於環境，卻偏偏喜歡幹鼠竊勾當，奇真使人莫明其故，但是，在事實上，根據醫學界的看法，這是心理病態之一，稱為盜竊狂，而且，做父母的，對有這種趨向的子女，可眞要千萬小心，因為如果有這種心理病態的子女，為一些歹徒操縱，一下便會身敗名裂，無由自拔了，本文便是有關盜竊狂者的例子，為人父母的，值得一讀。

這是一個炎夏的中午，我和外子大衛剛剛吃過午飯，卻忽然警局裡來了電話，說小女兒吉爾，以「高買」嫌疑被捕，這可眞好比晴天霹靂，使我驚駭莫明，而且，我眞有點不信自己的耳朵，一向愛靜而寡言的吉爾，怎會竟然跑到公司裡偷一條值價一元幾角的腰帶呢？

自小聽話，而且沉默寡言的吉爾，多年來一向是害羞怕事的一個，然而最近卻忽然一反常態，經常獨自外出，我們以她已經快到自立之年，也不便過份管束，不過，對她的行動，已有點奇怪，尤其她回家時常常提起一個名叫茱迪的女人，似乎跟她很熟絡似的，我們也只担心她交上壞朋友，又怎料到一下子便會闖出禍來呢？

然而這卻是鐵一般的事實，好不容易，在警察局辦好了手續，把吉爾領回家，大衛便和我商量，說要帶吉爾去看醫生，因為他認為她可能是患上一種盜竊狂的心理病。

於是我馬上打電話和相熟的米勒醫生聯絡，他叫我們立刻帶吉爾去讓他診察一下，不過，他表示，要先和我們談談才替吉爾診治。

費盡唇舌，才勸得吉爾勉強跟我們去看醫生，到達醫生診所時，我吩咐吉爾在候診室等一下，我和外子便先進診所見米醫生，大衛便將吉爾最近種種情形和案發經過告訴他，米醫生聽了以後，果然不出所料，他指出吉爾可能是患了一種名為盜竊狂的心理病症。

據米醫生看法，患此種病症的人，心理常會不平衡，而且，有時甚至精神混亂，病發時，往往還會做出些出人意料的事，如侵害別人，侵吞別人物品，或做些不負責任的事，據說，此種人在心理上，根本就可能與年齡不符，雖已成年，但心理可能尚未成熟，而感覺不能適應環境，因此，有些時，便會下意識地做出些無聊而愚蠢的事，甚至以此為樂。所以，他提議讓吉爾接受心理治療。

米醫生並指出，盜竊狂幾乎是一種以女性為主的通病，因為患此種心理病的，十之八九是女性，同時，他並表示，這種病，許多時並非是父母對子女疏於管教，相反的，在兒女成長與發育期間，管制過嚴，卻反而會形成他們盜竊狂的心理的。

據說，這種心理的治療，相當費時的，因為這是一種心理病態，並無特效藥可以一下治好，必需家人與醫生合作，慢慢矯正她那不能適應環境的心理，讓她的心理慢慢成熟以適應社會環境。

米醫生把有關盜竊狂這種心理病解釋清楚後，接着便延吉爾進診症室，而讓我們在外面等候，當米醫生陪着吉爾從診症室出來時，更使我震驚的是，吉爾告訴醫生，她在公司士多之類商店高買，早已試過很多次，只是這次才失手被捕，至於所得物品，據她自己說，有時拿來送給人，有時偷到以後，第二天乘人不覺便到店裡擺回原處，使我難過的是她一點也不以為恥，因為她認為這是好玩的呢？

於是，米醫生告訴吉爾，已和我們商量妥當，由他安排一個醫生與約定時間，讓她接受心理治療，然而，吉爾卻提出反對，她認為自己並沒有什麼不妥，不過，米醫生勸告她，必須接受治療，才可以挽救她自己，因為如果心理專家證明她確有此種病態，對自己的行為無法負責，則警方將不會對她提出控訴，不過，這一切必需要她自己合作接受心理專家檢驗與治療。

吉爾終於被米醫生勸服，由他安排去見心理專家，而且幾趟以後，她已經開始習慣，接受心理專家治療，而且，她所犯的案，警方亦已撤銷控訴，那位專家，便逐漸矯正吉爾，讓她知道自己的所作所為越乎常軌，並誘導她如何使自己適應環境與社會。

治療是一段漫長而且嚴重的過程，一直延續了好幾年，在這當中，吉爾還再度因盜竊而被捕過，而再被送往檢驗治療。不過，如今，幸運得很，總算雨過天青，吉爾已完全復原，而且將於下月結婚了，今日的她，已與前判若兩人，據她自己說法，過去的一切，是可笑的，就像突如其來一般，連自已也不知怎會發生的，只是她說這一切已成過去，對於過去的愚行，除了深感不安外，更矢誓今後將從新做人，而我們也放下心頭大石了。

新鮮

撈女的商業道德

·王凝·

日前本報報導一則新聞，一個男子到公寓召妓尋歡，可能這位仁兄有天賦異禀，愈戰愈勇。這本來在女人是求之不得的，但是對這事兒作為職業的神女，自然不堪其擾，於是猛叫「快的啦」。點知想快得慢，神女於是就此完場。男的認為交易沒有完成，拒付夜渡資，女的不甘損失，離去之後，闖入幾個大漢，將這個靡登「褒王」痛毆一頓。

記憶所及，類此新聞，也曾經出過幾次。而據過來人透露：神女與尋芳客之間，一個以為付了錢，應該有權慢慢享受；一個認為不過三幾十塊，「駛死人咩」，最好三扒兩拔，草草收場，已經是長久以來的矛盾。照說：既然作為一宗買賣，縱使不能做到「顧客永遠是對的」，也要有幾分「商業道德」。類此態度，難怪使顧客噴有煩言之餘，甚至裹足不前。這種情形，其他撈女，一樣有相似毛病。而比較上，澳籍的撈女，態度一般要好些，這所以本地竟在競爭上，常常差了一籌。

很多從東瀛回來的人，說起那邊的女人，都眉飛色舞。特別是日本妹的溫柔，體貼，更讚不絕口。其實，說到容貌，不是捧自己人的場，香港各色各樣的撈女，夠得上水準的大有人在，那會讓東瀛女子專美，就是出來撈的「商業道德」，跟人家有得比。相信如前文所述的新聞，在那邊絕不會出現。到過日本的男人，能夠留下這樣深的「印象」，緣因就在這裏。

陰陽鏡

生活顧問

孩子哭時臉色發紫

莎莉女士：

我是貴報的長期讀者，現有一個難題請教。我有一個兩歲零八個月的孩子，平時是笑口常開，活潑可愛的，但一旦有不如意，開始哭鬧時，便會號啕大哭，哭到臉色也突然變得發紫，我帶她去看過醫生，雖然醫生說並沒有什麼病，但我不明白什麼會這樣的呢。鄭茵上

鄭茵君：

性情暴躁的孩子，號哭起來大叫大嚷，連面色也變紫，這是常有現象，不必過慮。當孩子對某些事物感到憤懣，身體痛楚或遇到恐怖事物時，便會放聲大哭，甚至有時突然停頓，好像呼吸都停止了。嘴唇臉部忽然變為紫色。

這些現象，通常是出現於父母對子女過份關懷的家庭，一些雞毛蒜皮的小事，也要干涉，對孩子的一舉一動都緊張不過，這樣會使孩子變得很神經質，他們為了要達到自己的願望，或者吸引父母注意，就利用這種放聲大哭的方法。

自然這也是一種毛病，當這種毛病發作時，全家人都會變得手忙腳亂，不知所措，但這只有增加毛病的惡化。所以，你以後對孩子這種情形，最好是採取漠不關心的態度，使孩子心裡明白，他採取這種哭鬧的方法，是沒有什麼效果的，這樣才會逐漸痊癒。但我不曉得你的孩子這種毛病的嚴重程度是怎樣，如果哭鬧的時間過長，就要找兒科醫生商量了。莎莉覆

莎莉小姐：

現有兩項有關營養的問題，鄙人弄不明白，所以寫信來向你提出，請為解答。

一、兒童或年青人肥胖的很少，就算肥胖也是天生的，但為什麼到了中年以後，許多會逐漸發胖呢？要避免中年以後發胖，有什麼方法。

二、多食脂肪，對腸胃有害嗎？弟天樂上

天樂君：

你在信中提到脂肪問題，相信你也知道，人們身體的發胖，由於脂肪而起。中年以後的身體機能逐漸趨向衰退，脂肪的分解也從而衰退，脂肪在體內積聚日益增加，就會有發胖現象，要避免中年以後發胖，只有在發胖以前，保持經常的運動，多食青菜，生果和少吃肉類。

脂肪在腸胃停留的時間通常較多，如多吃脂肪，便會使腸胃的負擔過重，當然是害多益少了。所以應該經常注意食物中脂肪的份量，同時飯後多吃些生果，使盡速分解脂肪，縮短脂肪食品在腸胃停留的時間。莎莉覆

萬·花·筒

長耳兎

·雲紫·

最近，西柏林市內曾經舉辦一個小動物展覽會，順便還舉行了一種比賽。當本文附圖所示的兎子跳進賽場時，一些名種貓狗和其他得獎動物的主人，都不禁大感驚訝，後來，奪得大耳冠軍的，便是這隻兎子。

人人知道兎子可能長着一對大耳朵，可是，在西柏林小寵物展覽會上出現的這隻兎子，耳展長度（如圖所示，把兎子兩耳分向左右拉平，然後用尺度量從左耳尖到右耳尖的長度，這樣得出的長度便叫作耳展長度）竟達廿六英寸，使評判員和有寵物送展的其他人士都為之一怔。一條德國臘腸狗的主人曾以嫉妬語調說道：「這隻兎子的耳朵長得離譜，叫人噁心。」

另一人說：「這是得天過厚的鬼兎罷了！」

這隻奪得大耳冠軍的兎子，是一種英國兎，別人對牠指手劃腳地評論，牠則沒有工夫傾聽，因為牠的耳朵被一堆鮮萵苣和羅蔔絆住，使牠忙於設法拔出耳朵，又那有時間理會別人的批評。

這種兎子是在經過特別育種之下而長有特大耳朵的。育種人的家族，曾孜孜不倦地從事實驗，以野兎和家兎交配，經過了幾個世紀，方才育出圖示的大耳朵來。因此，到英國旅行時，如果看見兎子耳展的長度有廿三英寸，那根本算不了什麼，因為圖示的大耳冠軍兎，其耳展是廿六英寸的呀！

小幽默

算死草

·魯魯·

某日凌晨三時許，方醫生在寓所中睡得正甜，忽然被一陣急促的電話鈴聲驚醒了。

醫生睡眼惺忪地拿起電話筒，對方是個女人的聲音：「醫生，你出門應診的費用是多少？」醫生有氣無力地答道：「十元。」對方繼續又問：「那末，你在診所門診的費用是多少呢？」「五元。」那女人說：「好，醫生，麻煩你到診所去等我，我在十分鐘內到你診所候診。」

× × ×

好丈夫

某酒店之蜜月套房內，有一對新婚之青年男女，正在恩愛纏綿，如火如荼，將諧好事之際，那女的忽然將男的推開，驚聲地問道：「親愛的，我嫁給你之後，你會做一個好丈夫，全心全意地愛我嗎」？那男的側頭想了一想，說道：「當然啦，我從來都是對已結婚的女人最感興趣」。

聰明人

佐治是一個怕老婆的人，不過他在商業上卻相當有頭腦，擠身富豪之一，某日，他招請一幫新朋友到家裏去，炫耀他的名貴傢俬和藝術收藏，忽然，一位朋友指着一個銅像問道：「他是誰」？佐治答說：「明果華」，那朋友再問：「他結過婚嗎」？佐治即說：「那裏？他是智慧之神，怎會笨得去結婚」？

西洋漫畫選

人海傳奇

賭塲裡的奇異遭遇（五）

——在賭塲中，他見到一個美女，樣子生得非常不錯，看他有何奇遇……

·上官寶倫·

我的氣並沒有消，原因是剛才這個傢伙，是一度想將我弄死，有仇不報非君子，現在我當然也是要以強烈的手段來對付他。我站在他的面前，用我的膝頭，朝着他的臉上，用力的壓下去，我一直用這類殘暴的手法，把他壓得完全昏迷過去。據警方的人員說：當時我並沒有弄死他，因為後來當那個救護人員到來時，他們是馬上用担架，將這個壞蛋抬走了。

到了這裏，當然是完全好了醫院，經過了一番治療，警方對於這件事情，他們不自然是要展開一連串的問話，同樣的也詢問這個女郎，對於這一切的經訊，那個女子都是一一加以回答。

經過了一番問話後，那位警官說：「瑪莉萍小姐，關於這件事情，你能夠這樣與我們合作，是使我們感到非常滿意的，今後如果我們需要你的話，是會再去找你的。」

當那位警官走了以後，她這便調轉頭來，那時，我是躺在她的長沙發上，因為我受了傷，所以全身也是有着不少的紗布。

我問她道：「你的弟弟怎樣了？」

「謝謝你，他很好，」她回答。

「經過了這一次的事情後，如果他仍然是沉迷於賭博，那麼，他這個人也是太沒有用了，為了他的賭債，我是已經想盡了辦法來幫他了。」

之後，她在沙發旁邊坐了下來，用手來摸我頭上的紗布，進一步，又摸我的額頭。

她說：「對於這件事情，我是感到非常抱歉的，我知道你為了這件事情，是受到了極大的傷害……另外，還有一點，我們必須告訴你，那便是我這個人，實際上是非常正經的，在汽車酒店裏的一切，祇不過是做出來的而已，有時，你以為我是設下陷阱來騙你，實際上，你那麼想，又實在是多餘的，不過，對於這件事情，我當然是會感到難為情的。」

那時，我的眼睛，還沒有完全被紗布包住，因此，我對於她的一切，仍然可以看到一些。

我問她道：「你到底叫甚麼名字？」

「米蘭黛，」她回答。

「米蘭黛，」我說，「米蘭黛．瑪莉萍？」

「是的，」她點頭，「其實，這是我的祖母的名字，爸爸要這樣叫，我當然沒有辦法。」

「米蘭黛，你眞是一個好人，」我對她說。

「由現在開始，你可以叫我為MB的，」她說，之後，她笑了，我們是一起笑了。——本段完

俄宮艷史

·火麒麟·

二十七：四個人

實際上，那個農村青年，倒是非常愚蠢。蒲羅歌娃，這時身上是祇穿着一半的衣服，將這個農村青年，帶到女主人及阿拉史加的面前。

那個青年，本來是有一點緊張的，郡主為了怕他這樣緊張，會影響到他們之間的情趣，這便倒了一杯上好的白蘭地給他喝，這一來，那個青年的精神，才比較鬆弛了一下，事實上，這個人一向是居住在貧苦的家庭裡面，因此，對於當前的事情，感到不安。

可是，自從有了酒喝下去後，這個農村青年，便顯得有點輕鬆了，到了這裏，蒲羅歌娃及阿拉史加，都是全神貫注的在看着他。

就在這個時候，花花拉郡主，開始與阿拉史加，欵欵深談，尤其是青年寬衣解帶的時候，他們更是在轉睛的看着他。

花花拉郡主，看到了那個青年的身體，她的呼吸，更是開始有點喘急了。

這個農村青年，實際上並不是一個傻子，看了當前的景象，對於郡主為甚麼找他去，他是早已經明白了，他開始朝着郡主的身邊，慢慢的移去。

郡主說：「阿拉史加，這個玩意，完全是由你一手來設計的，因此，對於等一會的事情，你可千萬不能夠妒忌，如果妒忌的話，那麼一切的情趣，便完全沒有了。據說，他是一個摔角的能手，由現在開始，他將會與我好好的樂一下。」

「殿下，你放心好了，對於這一件事情，我是絕對不會妒忌的。」阿拉史加說：「我的主要目的，是要你能夠獲得無上的快樂。」

「阿拉史加，我必須對你說，我是要在肉體方面，與他親密，在精神方面，尤其是在靈魂方面，我卻又是把你放在第一位，你必須要徹底明白，才好，不然，我們便會誤會了。」

後來，郡主的嘴唇在發抖，那個摔角的能手，眼睛裡面，發出羨慕的目光。

郡主見了他那一副情形，她的呼吸是更加喘急了。

她說：「范戴，站到我的面前來，我現在要好好的看看你，我知道你是一個力氣非常好的人，對於這一件事情，你必須要溫柔一點，不然，我可是吃不消的，范戴，你說，你能夠使我如瘋如狂嗎。」後來，她又說：「范戴，我為你設計了一個小天堂，我希望你能夠真真正正的走到那個天堂裡面去。」

新到 台灣優良菜種

包心菜 大白菜 大心芥菜 櫻美人蘿蔔 冬瓜白 長蘿蔔 九粉菠菜 結晶花菜 早生花菜 椰菜 六十天 油菜 （項目太多不能盡列）

台灣民生物產有限公司：九龍尖沙咀彌敦道壹百號（東英大廈） 北角分店：英皇道壹三五至壹四三號 旺角分店：荔枝角道廿二號（東興大廈） 分銷處：灣仔芬域街（東城戲院商場）東城禮品

分類廣告 商業

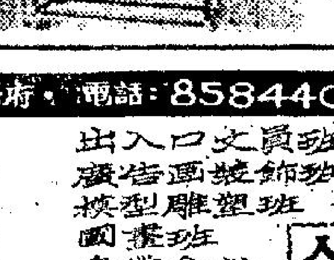

織針棉毛 東城有限公司 305104

赴美注意 本行專誠輔助即期赴美人士增加美元收入請述簡歷投本報信箱75號再予面約

日本淺草美容院 純正美容院專為男賓服務，糖工電面活腦舒筋保君滿意 九龍旺角先施公司大廈四樓801室

泰國星馬南越特快簽証探親遊旅 台灣入出境 中華民國護照 Nam Xuong Travel & Transportation Co. 南昌旅運公司 九龍旺角新興大廈507室 電話：842787·842228

奧林比亞旅運貿易公司 由印尼人士主辦 歷史悠久 經驗豐富 印度尼西亞旅行·探親·工商考察簽証 手續簡便 妥當 快捷 印度尼西亞護照·延期·續期及其他手續 各地旅行簽証 代購廉價機票 代訂酒店房間 行李託運 香港德輔道中余仁生本行1107室電話451797

特快簽証 星加坡 泰國 日本 旅行探親 歡迎委託 廣安銀行大廈606室 電話436295·457168

新興唱片公司 九龍旺角彌敦道569號（瑯天酒樓隔鄰） 電話K853251 （應供量大帶錄音原車汽之轄8/4） 免費代寄聖誕唱片郵包，備有粵曲時代曲唱片目錄，函索即寄，專售各國古典音樂，流行歌曲，粵曲時代原音片及帶，總滙發購，郵購外埠，批發零沽，參觀歡迎，價格公道

中文大學 畢業典禮攝影二千餘片 任君選購 大道中22號 任亞厘行407室 名苑攝影院 電話：二二四二二一〇

英 招生 優良英文補習 旺角西洋菜街20A六樓 民生書局樓上（由山東街電梯）電話854077 下午四時半至晚十時報名

香港商科語言書院招生 立案·九龍旺角彌敦道607號新興大廈三樓（大人公司對面）·被稱為規模最大及師資最好學府·電話：858440 安德烈博士主理
英婦會話·德文·法文·日文·國語·西班牙文 以上各科均由各該國名教授授課，修畢各科頒發畢業証書，并可協助考L.C.C.及PITMAN·AIA·GCE·BSC文憑試
簿記 會計 速記 打字全科 英語拼音 珠算全科 TOEFL班 英文文法及寫作、國文、滿文 全部新機、四十元學到畢業 一月速成韋氏及國際管標。學費廿元包教曉、一月速成 香港稅例 成本會計 商業信札 數理化班 英文速記 出入口文員班 廣告畫裝飾班 模型雕塑班 國畫班 各業會計 人人可讀

英婦 招初、中、高班 立案·香港商科語言書院·安德烈博士主理 旺角彌敦道607號新興大廈三樓·電858440（大人對面）

香港電專 立案HONG KONG RADIO INSTITUTE招生 電視技術科 晶體管專修科·無綫電工程科 無綫電技術科·初級無綫電科 即招早午晚新班及補班男女生·十一月四日開課 軒尼詩道489號4樓·電話：762071·773021

大華電專 無綫電有聲實物函授科 有唱片有書本有零件在家學 無綫電工程科電視科 招早午晚新生十一月五日開課 電話K845672

安德烈博士主理立案香港商科語言書院 廣告畫裝飾班 模型雕塑班 名家授課 六月畢業 保薦就業 旺角彌敦道607號新興大廈三樓 電話：K-858440

勤地空航 訓練班 立案·香港商科語言書院·安德烈博士主理 Reservation, Booking, Ticketing 現任航空公司教官任教，畢業後推荐各航空公司服務 旺角彌敦道607新興大廈三樓：電858440（大人對面）

授面授函物實校學電綫無亞比林哥 科目：（三）無綫電及電視工程全科、日夜新班；有聲無綫電工程實物函授科（無時間限制）

顧定康 教舞 麗婷 五元 贈書兩本

聘請 高薪聘請 外勤

美加僑用公司專辦海外移民就業

美國加拿大英國 九龍旺角廈創興銀行大廈16樓二樓

招租 寫字樓招租

醫藥 朱約翰外皮 留日專科醫學 改良新法 尿病 男女醫師

本欄刊登節目，如有更動，恕不另行通知，以該台臨時宣佈為準。

漢武帝
歷史小說　今聖歎

卅九：才貌兩無雙

「賞，我們家怎比得金枝玉葉？怎比得封侯拜相的長安城中的數不盡的貴戚豪家呀？」衛奶奶很快地感到機會來了，可以使得大貴二字，名副其實。她忙問女兒道：「可是郡主殿下今天告訴你的？」細鳳點了點頭道：「只怕不出三日就會頒下詔令了。我們得準備賞賜，還須準備進宮請安，還得辦慶賀筵席。」

衛奶奶看準這消息是眞的，她叫了李府總管來道：「好好的先預備，宮監的禮包，筵席，進宮謝恩的貢物。」總管會同府中賬房，便開始忙起來。衛奶奶暗中自有宮廷中的關係爲她打聽，原來這話起於漢武帝御駕親自去巡視內書房。紫芙是四位女侍讀之一，另三位也是選自長安貴家的才貌雙全的千金小姐，她們陪伴天子的三個姊妹，和兩個原帝的庶妹，也就是天子的小姑姑。女太師是魏涇侯的夫人，魏涇侯乃十七博士之弟子，他岳父則是文帝時的經學傅士，所以夫人乃經學大家，奉命入宮主講內書房。武帝按禮制，每月朔望拜孔子先師，然後親到內書房行拜師之禮。照禮記，天子只對老師和主祭的祭官，不得南面稱王，老師和祭官（古代叫做尸祝），也不必北面而朝——即不必站立在南面，面朝北向天子行三跪九叩大禮。拜師所以重道也，原是古訓，上自天子下至庶民，個個都須遵守，不敢爲褻瀆的事。武帝既獨崇儒術，自然更加用隆重的禮貌對待老師。但君臣之禮雖在這時候有了優待！所謂君不得臣其臣者二，就是上面說的做老師和做主祭官的兩種人，皇上不得當他們作臣子看待，可是做老師的聽到駕到，還是接了出來。武帝到了大書房，學生們和侍讀女學士，按先後排列叩見。天子拿起她們這半個月的功課查點一翻。西漢注重作賦，侍讀紫芙這天正好作了一篇孟嘗喜得甘霖賦，武帝讀了以後擊節稱賞，高聲朗誦了一遍。抬頭見面前躬身站立正是這個細鳳和鄭衛仁所生的長女，只見她膚如凝脂，綠首蛾眉，身穿金紅綉花綵蝶袍，蘭氣清香，靜嫻清麗，年纔十有四歲，頭梳層雲烏絲髻，早已蓋世無雙。而且她的神氣，而體態韻緻，簡直就和當年隨着衛奶奶在長樂宮的細鳳一模一樣。天子一見，往事如煙，一絲絲地升了起來。「啊，作得好，爲諸篇之首。卿快快照古調唱給朕聽。」紫芙領命行了禮。將那用繩子串着的竹册子，一片子地讀唱起來。她原有天生的歌喉，闢揚頓挫，圓轉如意，加以漢賦的聲韻，原來得鋪張宏大，最能代表文治武功變臻上上的一等天下無敵的大漢朝的氣象，她讀誦唱詠之時，天子不覺手舞起來，等到讀畢，喜到呵呵大笑道：「絕妙好賦！太好了，請太師記入上上之賞冊。」魏太師忙也隨和道：「果然難得有此佳作。」天子退歸寢殿後，那紫芙的影子竟跟了天子，來到了後宮。「她們沒一個及她兒，簡直就是她媽媽在十多年前的樣子，有過之而無不及。哼，超過她媽媽了。」天子一直懷念着這絕頂的女侍讀，終於在平陽郡主入宮時，當面說出了要晉升紫芙的話。

五二：要大鬧地獄夜總會

莫財安道：「你是個好姑娘，卻幹了這樣的工作。」

蘭茜笑道：「你儘在說我，時間不早了，我收了你一百元，現在要爲你服務，向你推銷歡樂了。」她服侍莫財安脫衣服，自己也脫光了衣服，倒在床中，嬌笑道：「快來呀。」

莫財安道：「我還有一件事問你。」

蘭茜道：「不要問，到床上來再說。」

莫財安道：「蘭茜還有其他推銷處嗎？」

蘭茜道：「有的，但已經不是主要的推銷處了。假如你不嫌麻煩，你可能經常來找我，請我飲杯酒，我替你買烟，至於推銷員，是比較流動的，經常在舞廳出現，向舞女們推銷，又由舞女手上轉到人客手上。」

莫財安探得相當資料之後，便不放過春宵一刻值千金的時光了。

第二天，莫財安與陸佳向愛娜報告經過，知道迷幻藥的推銷，可能越來越厲害，便決定兩個步驟，第一，對付十八層地獄夜總會，第二，追查造迷幻藥的機關。

莫財安問她爲什麼要這樣做，愛娜道：「我代掌門人之後，要爲聯發堂立威，所以要大幹一番。」

沙胆成與莫財安被派担任去十八層地獄夜總會搜查儲藏迷幻藥的地方，假如形勢惡劣，便通知警方，到時全身而退，她自己也決定帶一批手足，在鬼頭張帶路之下，到新界去尋覓造迷幻藥的總機關。

這晚，莫財安與沙胆成去到十八層地獄夜總會，他仍舊召蘭茜陪酒，蘭茜來到，喜道：「你這人多情多義，今晚又來捧我場了，怎的不見那位陸先生？」

莫財安低聲道：「今晚帶一個大有錢佬來，他準備代你們推銷迷幻烟，假如介紹成功，你可以賺個一千八百的，什麼人是總經理，你介紹吧。」

蘭茜與莫財安要介紹沙胆成認識總經理，略爲考慮之後道：「總經理不會隨便見陌生人的。」

莫財安道：「憑你的介紹，總會不是十分陌生了？」

蘭茜道：「試試看，也許他會答應，但我並不保險。」

莫財安道：「別忙，我們自然應該先請你飲杯酒的。」

蘭茜乾了一杯糖水似的甜酒後，對他們道：「我去一會兒就出來給你們一個答。」

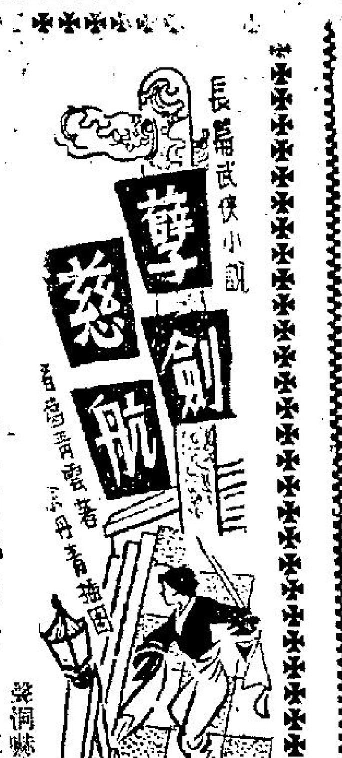

長篇武俠小說

孽劍慈航

高青雲著　丹青插圖

第六十九章．杏花樓頭擒妖女

目前，新近崛起江湖的「避塵五小」，已全部集中在這酒樓之上，今宵還熱鬧，可有得瞧的啦！只是，既然已制住兩個問題人物，爲甚麼又將古老頭請到後台去？並且久久未見下文呢？因此，一時之間，酒樓上又起了一陣「嗡嗡」地竊竊私語之聲。

同時，尉遲烈也強抑心中憤怒，以眞氣傳音將急欲拚命一搏的兩個灰衫老人暫時勸住。

沈獅克合掌三聲，止住全場的語聲。星目中神光如電，環掃全場，朗聲說道：「諸位：今宵，『避塵山莊』所對付的，是兩個居心叵測的妖女，在座諸位中，不論跟這兩個妖女有無關連，均請各坐原位，切勿輕舉妄動，靜待本莊古總管出來向諸位作一詳細交代，否則，所有一切後果，均由各位自己負責！」

語聲雖然不高，但却是一字一字如敲金擊玉，鏘鏘然震得全體羣豪的耳鼓「嗡嗡」作響。

說完之後，負手卓立，有意無意之間，星目飛掠全場，顯得不怒自威。

就當全場被沈獅克鎭懾得鴉雀無聲，靜待演變的同時，那邊高老爺目注尉遲烈憤憤然地道：「尉遲兄，咱們豁出去了！」

尉遲烈搖搖頭道：「莫兄，請稍待一會……」

沈獅克淡笑着接道：「你們三人別做淸秋大夢了！目前這「杏花樓」內外所等待的援手，未經許可，你們三個固然出不去，你們所等待援手，更是休想進得來！」

尉遲烈跟兩個灰衫老者聞言之後，不由臉色齊都一變，但他們心知沈獅克所言，決非虛言，表面上却是莫可奈何。

這時，通往後台的珠簾一掀，魚貫地走出一行六個人來。

爲首是一襲青衫的「追魂叟」古今同。古今同的背後，就是那最近兩個月來，風靡整個金陵城的「黑牡丹」和「白牡丹」兩個妖女。

這兩個妖女，好像是孿生姊妹，除了在衣着上分成黑白兩色之外，如果將其衣着互易，或者是分成兩個地方，那就沒法分辨究竟誰是「白牡丹」，誰是「黑牡丹」了。

這兩個人，年紀約在二十四五之間，無論是身裁、面目、膚色，以及那烟視媚行的風韻，和三分妖嬈，七分冶蕩的神情，無一不足以顛倒衆生。

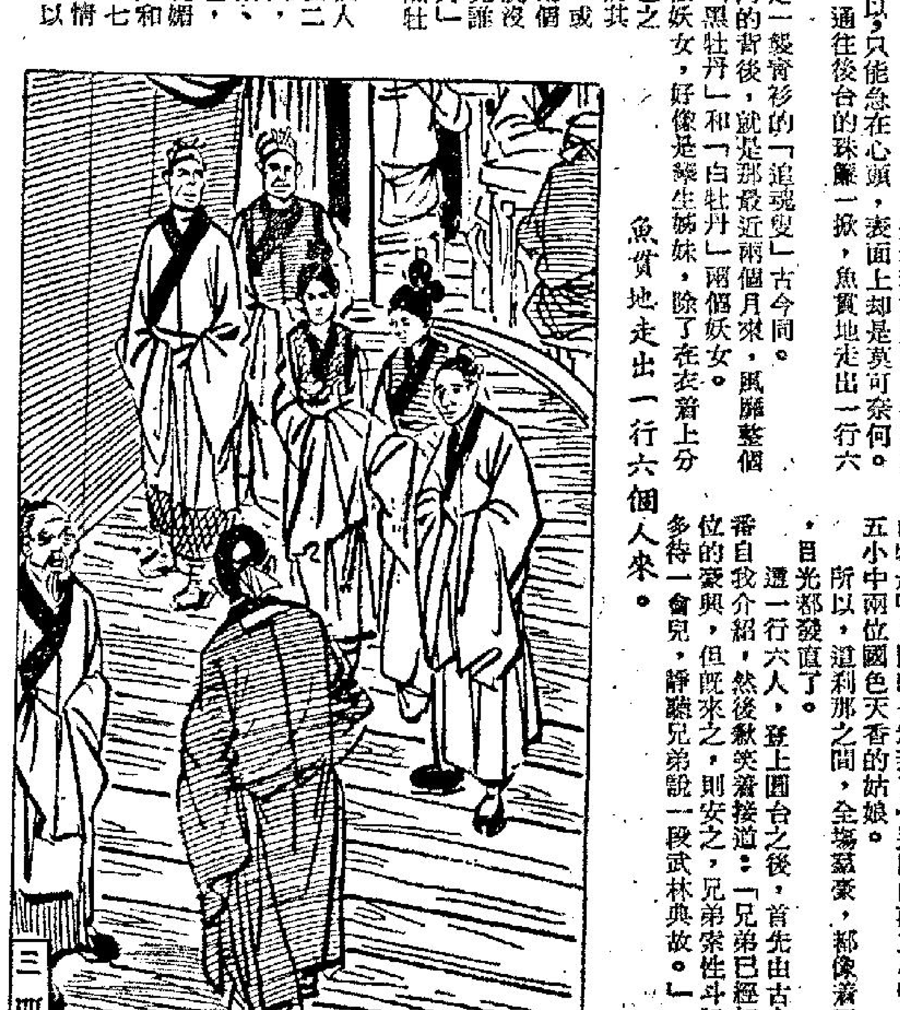
三四六

兩個妖女之後，是一個年約五旬左右的青衣老嫗。最後是艶如桃李，冷若冰霜的谷憶冰和范英瓊兩姊妹。

今宵，全場羣豪雖不免爲未來的情況演變，而內心之中惴惴不安，但他們的眼福也的確不淺！因爲他們不但看到了色藝雙絕的「黑牡丹」和「白牡丹」，同時也看到了「避塵山莊五小」，尤其是五小中兩位國色天香的姑娘。

所以，這刹那之間，全場羣豪，都像着了魔似地，目光都發直了。

這一行六人，登上圓台之後，首先由古今同作一番自我介紹，然後款笑着接道：「兄弟已經打擾了諸位的豪興，但既來之，則安之，兄弟索性斗膽請諸位多待一會兒，靜聽兄弟說一段武林典故。」（三四六）

六六：一樣要講色香味！

白季清對比比B說：「楊小萍和趙曉君，是寶島現場之一時瑜亮。楊小萍在「統一」唱，幾好幾好，幾靚幾靚。時代曲之流行，台灣且勝香港，楊小萍並且領導一個歌舞團體，能在演出。這兩個歌星假如來香港，必然轟動過去華怡保那樣的號召力。台灣歌場多，歌場多則較易培植歌唱新血，與香港歌壇唱來唱去都是些「熬湯氣」的面孔不同」。比比B說：「趙曉君與楊小萍兩個，比較起來，你個人在欣賞上的偏重？」白季清撲了一撲比比B，是開玩笑的語氣：「我喜歡趙曉君，在台上一站，便有眼目清涼之感，有似我現在見到你。」比比B一啜嘴：「還是你同來帶給我的禮物？迷湯？」白季清說：「趙曉君漂亮得秀氣，不俗氣，現在是俗氣的女人多，秀氣的女人少。比比，不是講笑話，趙曉君確是聽得我着了迷，我在「七重天」前後聽了四次。」比比B問：「白先生，你要講清楚，聽得入迷，你究竟是歌迷還是色迷？」「迷歌與迷色有分別。」白季清指着在「凱歌」舞廳主唱的女歌手非非說：「像這樣年紀的女歌手，早就應該收山。人又老，唱得又唔好，好像在樂台上「背出」，色與藝均無足取。我喜歡聽「學生情人」趙曉君，你不要研究我是歌迷還是色迷，總之是此人堪當色藝雙絕四字，在港台歌壇新血中是個頂兒尖兒的人物。我又唔識得佢，如此說並無感情作用在其中。是我的眼睛與耳朵叫我作公道之論。女歌手登台獻唱這件事，與灌唱片不同，第一原則是不但要聽衆聽得過癮，而且要看上去舒服。有似上館子吃菜，「色香味」三者並重。「夠味」而無色香，端上來不起眼，食慾打折扣。」比比B說：「怎麼你同你講女歌手，扯到菜館上去？」白季清說：「正是說女歌手眞要講條件，一樣要色香味！這不是滋味的味，而是聽來有味，唱來「夠味」的味，北方人聽戲講「夠味」，亦然。事實是現在台灣的歌場聽歌，與聽戲彷彿，唱一首歌，台旁打出燈片字幕，咬音不準的女歌手，便要現原形。一本正經聽歌，心無二用，與在夜總會舞廳玩樂聽歌，有所不同。」

「趙曉君夠香味？」

「聽過的沒有不說好。」

「學生情人，瘋狂聽衆。」

「我不是學生，都有幾分瘋狂。」

「豈不累了香港去的女歌手的台型？」

「這行差的，自知唔夠佢唱。」

「那麼香港去台獻唱的女歌手，那幾個比較吃香？」

「席靜婷與崔萍的成績最好。」

「席靜婷和凌波去的那一次？」

「凌波當然唱不過席靜婷。」

「崔萍也很多人捧場？」

「見之於文字的「華報」的鑼鼓客捧得最起勁。此中有個淵源，崔萍當年唱於香港的「大華」歌場，當年香港「大華」歌場的主持人，便是鑼鼓客。欣見自己提拔起來的歌手有成，老懷彌慰。」

「最近崔萍的王婷，也去那邊唱了？」

「舞台經驗差，不太理想，一般人的看法，還不如同去的周玲寶。」

情的構圖
劉以鬯

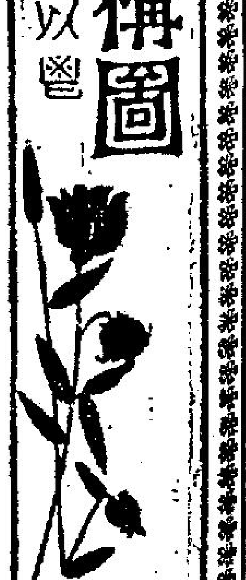

大自然的圖畫

加邦舉起酒杯，將杯中酒一口喝盡；然後向夥計又要了一杯。他的情緒很壞，乃是顯而易見的。彩彩想給他一點幫助，卻又不知應該從何幫起。

當他們默默相對時，彩彩仔細端詳加邦的容顏。她發現加邦幾乎是仲元的拷貝。唯一不同處，加邦是個年輕人，處處顯示着朝氣與活力。

彩彩終于有了突然的省悟：她覺得她與加邦要是能夠配合在一起的話，倒是理想的一對。

這種想法是不應該有的，她卻有了這樣的想法。加邦心緒煩亂，將酒液當作藥物了。彩彩唯恐他喝得太多，就作了這樣的建議：

「還是到郊外去遊車河吧！」

加邦正感煩悶，聽了彩彩的話，立即吩咐夥計埋單，挽着彩彩的手臂走出茶餐廳，前往郊外遊車河。

當車子駛出市區後，加邦忽然提出一連串直率的問題：

「怎麼會進入商行去做工的？」

「你父親替我安插的職位。」

「怎麼會認識他的？」

「他是先父的朋友。」

「你怎麼會與他訂婚的？」

「發生那次車禍後，要是沒有他的幫助，事情的不堪設想了。」

「換言之，你是因爲想報答他，才答應嫁給他的？」

彩彩低着頭，並不答覆加邦的問話。

彩彩不開口，使加邦益感好奇。因此，提出一個更直率的問題：

「你是不是眞心愛他？」

加邦所指的「他」，當然是仲元。關于這個問題，彩彩也曾問過自己。她對自己的感情從未有過懷疑。但是現在，加邦向她提出這個問題時，她卻不知道應該怎樣回答他了。他低着頭，默然不語。

加邦將彩彩的默然當作一種回答，也就不再追問。

夜晚的郊外有一種充滿了詩意的寧靜，車子在平坦的公路上像枝箭般行駛。兩人互不交談，只是默默的陶醉在一個似夢的境界中。加邦因爲收到色玲娜從英國寄回來的信而感到煩惱；現在，他幾乎將這件事完全忘記了。

經過一番喋默後，加邦將車子停在避車處。彩彩並不問他：爲甚麼要這樣做。加邦也不作任何解釋。兩人祇是默默地望着車窗外的景色。（一〇八）

人工美
．番樹．

蜜斯李，現年二十又三，貌殊不揚，故雖年逾摽梅之期，仍小姑獨處，石榴裙下迫逐乏人。

蜜斯李見閨中好友，一一爲人羅珠聘去，獨彼一人尚未獲男友，不禁自怨自艾，埋怨造物不平，不賜其一副妍美之面容與及一副動人之身裁。

某日，蜜斯李閱報，獲悉黃金之國有三名大波女郎，傾城傾國，僅一碩大無朋之胸脯，卽使萬人空巷圍觀，不禁靈機一觸，心生一計，翌晨，彼卽前往百貨公司，按購得一副特大號之義乳，配於已身盈虛之下，果達四十吋有奇，不亞於黃金國之大波女，遂滿懷興奮，四出招搖過市，然效果並不如想像之佳，並未引起登徒浪子之圍觀。越數日，蜜斯李果遂所願，於鬧市中引起哄動，數百名男士，追隨其後，並手指腳畫，交頭接耳，皆面露詫色，蜜斯李正得意洋洋之際，忽覺已之胸有異樣，低頭一看，不覺大窘，原來彼出門之時，過於匆忙，遺下一義乳尚未配上，形成一大一小之奇妙現象，難怪吸引如是多人之詫異。

自此後，蜜斯李卽棄義乳而弗用，然彼實心有不甘，千方百計，又循廣告中覓得一名整胸之黃綠大夫，以注射石膏法擴胸，蜜斯李以爲可一勞永逸，孰料不數日，彼卽生不適之感，時覺胸有重壓之感，至於就寢之際，更類有千斤巨石壓於胸膛，痛苦難當，只得暗自飲泣，悔不當初。

滴血金庫
貓頭鷹鄧雷故事　盧森堡

貓頭鷹心中大喜，可是表面上依舊作沉痛狀：「就是我不够年輕，所以我幾乎失去青子……」

「青子？誰是青子。」

「就是那個泳池裡我救她起來，你好心替她診脈的姑娘，她叫青子，我想，她是着意自殺。」

「自殺？」史密斯的興趣果然濃了起來：「我們不能在一起的時候，她就要自殺，眞愚蠢。」鄧雷像要哭泣那樣。

史密斯的眼睛裡一閃光輝：「你進門來的時候，我就看出你是另有目的，並不是單是要治理這一些小傷已這麼簡單。」

「我們墮進情網中。」鄧雷說故事的技巧也十分高明：「可是青子的家人反對我們在一起，他們嫌我與青子之間的年齡距離太遠。」

這個美國老醫生又被騙了：「你們東方人的想法眞奇怪。」

「剛才我和青子太接近了。」鄧雷道：「青子的家人就很不滿意，就用戴着波指的拳頭擊在我這裡。」貓頭鷹用手指，指已經包紮好了的傷口。

史密斯醫生問道：「那麼，你要我做一些甚麼呢？」

鄧雷立刻以二隻手緊抓住他的臂頭，當他像是一個親人叫道：「醫生，我知道你是一個仁慈的好人。」

「你說了先，看我辦不辦得到了？」

「祇要送一個訊。」鄧雷道：「我不要她死去，不要這麼懦弱，要有勇氣。」

「你叫我做占士邦嗎？」

「祇有你可以送這個訊，史密斯醫生。」鄧雷的一切已經替他設計好了。「你是醫生，可以再爲你的病人去看望一次，當他們看護的人不留意的時候，悄悄地給青子一張紙條，祇是一張紙條。」

史密斯醫生以一雙閃光的眼睛上下地向鄧雷打量，他在觀察這個男人是不是屬於可靠的。

鄧雷，有時候看來是風度翩翩，謙謙有君子風度，那裏會給人看出他的黑底。（三九）

七一．原來別有洞天

阿珠和我一同去澳門。那裡，除了公開賭博之外，實在是一個毫不吸引的地方。

在那間賭場，阿珠似乎對樣樣都有興趣博一博。而我，徒然勾引起了那段回憶——我在那裡遇上了森美，後來變成第一個和我同居者。歷史會重演的嗎？我有沒有可使在再碰上一個人？我一邊回想，一邊四面的瞧瞧……。

其後，阿珠發覺我無甚興緻，便說要帶我到另一個比較新鮮的地方。

出了賭場，阿珠召了一輛的士，吩咐司機去一處地點。不久，的士在一間幽美的花園洋房前停下。阿珠以識途老馬的姿態，帶了我進去。那裡，原來是俱樂部式的「私家架步」，在裡面聚賭的，看來似乎都是上流人士，他們下的注碼也相當大。

阿珠介紹我認識這裡的主持人一個外號「濟公」的老頭子，看來他大約六十歲左右，但實際上他已經是七十多歲，他說靠賭吃飯，據說已經有五十多年的歷史。「濟公」是一個健談而風趣的人，在滔滔不絕的和我談他自己與及這個「架步」。其後，有一個高大英俊的青年男子走過來，恭恭敬敬地向他叫聲「阿爺！」

「這是我的孫兒阿倫。」「濟公」給我介紹，並向他的孫子說：「你帶這位蘇玲小姐到處參觀一下，還位阿珠姑娘你是認識的啦！都好好招呼一下！」

阿倫接着帶我們四處走動的時候，並表示他的爺爺將要退隱，將來會把這盤「生意」交給他打理。他說他打算將它「企業化」，招收股份，大事擴張，不再墨守「家庭式」的經營，當下之意，並暗示問我是否有興趣「投資」。這時阿珠在旁也作慫恿的姿態。而我只是唯唯否否的漫應着。

當我們轉到後面相連的一間房子的時候，我才發覺原來別有洞天——裡面有二、三十個年青的女子，分別聚在一起。阿倫對我解釋，她們都有兩種工作，一種是輪流到外面賭檯去做侍應，當客人喜歡時，她們又可以馬上離開那個工作崗位，轉移到床上去。同時阿倫又說，客人也可以拿她們做「賭注」，輸了當然無話可說；如果贏了，則可以在這幾十個女娃兒隨便揀一個「享受，享受！」不過，下注最少是五百元。這是一種相當新鮮的「賭注」，雖然實際上就是「賣淫」，但是客人如果贏了那注，卻好像贏到了一個年青貌美的女子一般！都幾够刺激的。

參觀完了那個「私家架步」回到酒店之後，阿珠又勸我投資到那裡去，好像這對她是很有好處的。但是，我猛然一想，立刻就決定快些回港——

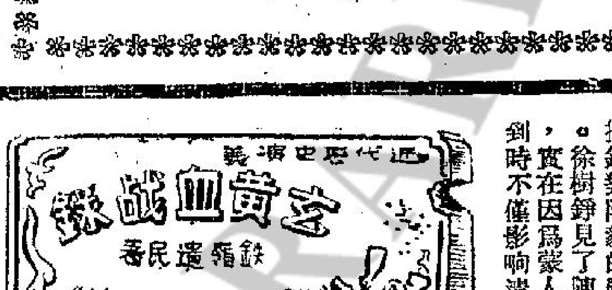

第十五回　笑罵由人　靦顏來歇浦　恩威自我　飛騎定窮廬

民國八年十二月二十七日徐樹錚抵達庫倫，這次以「策封專使」名義前來，就是前清的欽差大臣，蒙古人民對欽差大臣的地位是十分尊敬，加之這位徐將軍的威風他們又是領教過的，當時自巴特瑪以下，皆出至庫倫郊迎十里，商民更自動懸出五色國旗慶祝，情況熱烈，恍如過新年。

徐樹錚到了庫倫之後，立卽通知巴特瑪，准於民國九年元旦策封活佛同女佛，自卽日起，所有蒙、漢官員一律齋戒三日，以表示虔誠。蒙古人對這個命令更加歡迎，以爲徐樹錚眞的崇敬活佛。

陳毅自從徐樹錚離開庫倫後，卽受到西北軍監視，不得外出，亦不得與蒙古王公交往，一直過了三十多天軟禁生活，此時蒙古都護使已撤銷，原有兩名都護副使李垣、恩華均被任爲鎭邊副使兼冊封活佛副使，陳毅已無官位，更無權力，徐樹錚到庫倫後立時下令撤銷對陳毅的監視。陳毅才能自由行動，親自趕來徐樹錚行館道謝。徐樹錚見了陳毅安慰道：「士可兄，千萬不要誤會，我決無惡意，實在因爲蒙人太反覆，恐怕在我走後，他們又假借你的名義亂來，到時不僅影響淸譽，還怕政府不察內情，輕易處分，吾兄過去功勞豈不是白費了。因此派兵警衞，意思是不准他們來，並非禁止閣下外出。」

陳毅說道：「吾兄盛情，兄弟永不能忘，這一個多月，到眞的獲得了休息，每天看一封聖賢經書，反省自己過去所作所爲，覺得頗多不妥之處，祇是人在得意時不易察覺，一定要把一切事總全放下，才能省察出自己的過失。」

徐樹錚笑道：「高論極是，可惜兄弟就沒有這樣的機會。」

陳毅笑了一笑，說道：「我今天特來晉見，也是告辭，明天就動身回北京了，兩月來照拂之情，尚容後報。」

徐樹錚說道：「還有兩日就是封冊活佛之期，何不等到觀了禮再走。」

陳毅笑道：「我現在是不居其位，不謀其政了，在此地反而爲吾兄增加麻煩，因此，還是早一天回京好些。」徐樹錚見他一定要走，也未再挽留，第二天陳毅動身，徐樹錚帶着李垣、恩華一起去車站送行，眼見陳毅汽車南開，心裏也有點悵惘。在這三天中間，蒙古官員卻大忙特忙，因爲冊封大典自清末以來卽久已不行，目前再度冊封，不但是蒙古的曠世大典，也足見中央政府對蒙古的重視，因此蒙古官員百姓均悉力以赴，加意佈置。當蒙古官員極力鋪張，準備冊封大典同時，徐樹錚也在盡力研究所有王公與喇嘛的爭奪封地問題，因爲喇嘛得到活佛偏袒，時常蠶奪王公封邑以與喇嘛，此等事件皆在自治期間，王公雖然懷恨也無處投訴，所以王公一心要求撤治，其故在此，喇嘛所以反對撤治，也是這個原因，徐樹錚知道其中癥結，就提出一個折衷辦法，喇嘛所奪王公封邑，一律退還王公，但王公也要負責繳納一筆稅款，以維持喇嘛生計，這一辦法，得到雙方同意，不但解除了蒙古內部糾執，更增加了蒙人對徐樹錚的敬畏。（四七〇）

香港各電台播音及中文電視節目表

本欄刊登節目，係依據各台來稿發表，倘有更動，應以該台臨時宣佈爲準。

香港電台　今日下午四時：

（中文台波段：六四〇千赫，波長四百六十八公尺，超短波調頻：九十四兆赫。）

【四時】南音「再生緣」。三十分，中華故事㊀氣吞回紇，㊁以矛陷楯。四十五分，粵曲「李師師」。【五時】粵曲及時代曲。三十分，媽媽講故事「蝸牛大餐」。五十五分，鮮魚批發市情報告。五十八分，天氣報告。【六時】粵語新聞報告，海員特別報告，國語、潮語、客語新聞及特別報告。二十分，空中問答。三十分，與君一夕話「覺光法師訪問記」。【七時】粵語新聞，特寫節目「九人車問題」。三十分，時事實錄。五十八分，天氣報告，農產品市價及特別報告。【八時】亞洲及本港新聞報告。十分，「夜夜此時聽」。四十五分，轉播倫敦粵語新聞。五十九分，漁民天氣預告。【九時】爐邊夜話。五分，時代曲。十五分，首先揭曉「父女情」的競猜對象，繼續播出韋倫探案之「蛇無頭」。【十時】粵語新聞。故事「狄公奇案」之「寡節婦」。三十分，諧談「安慰獎」。【十一時】粵語新聞。四十五分，電影插曲。卅分，轉播倫敦國語新聞。五十七分，天氣報告及漁民天氣預告，粵語新聞。【十二時】廣播完畢。

明日播音節目：

【七時】粵語新聞簡報，海員招募處有關海員空缺報告及特別報告。十五分，天氣報告，錄音轉播倫敦新聞及國際現況簡報。卅分，天氣報告，重播「中華故事」。五十分，時代曲選唱。五十六分，天氣報告及漁民天氣預告。

【八時】粵語新聞，香港海員空缺報告，「空中問答」。卅分，「英語進階」。五十分，中央市場蔬菜價格概況報導。五十八分，天氣報告。

【九時】國語新聞。十分，潮語新聞。卅分，歌壇選唱：篤篤之歌。卅分，美麗的音樂。

【十時】「空中小郵差」點唱節目。四十五分，故事演講，中國歷史名相「傅里奚——甘茂」。

【十一時十五分】天氣報告。五十八分，粵語新聞簡報，粵謳劇選。

【十二時】粵語新聞簡報，今晨馬頭角本地及外來生牛及生豬批發價格報導，粵語流行曲。卅分，漁民天氣預告，粵曲：天寶遺聲（梁瑛）。

【一時】潮樂欣賞。十五分，粵語新聞，特別報告。二十八分，天氣報告。卅分，「時事實錄」。

【二時】國語新聞，特別報告。十分，京曲選唱。卅分，「大堂中座」。

【三時】粵語新聞簡報，繼續大堂中座。五十八分，天氣報告。

商業第一台　今日下午四時：

（第一台波段：一〇五〇千週，波長二百八十六公尺。）

【四時】天氣報告，歷代名雌「呂后」。三十分，粵語流行曲。【五時】一曲寄心聲。【六時】轉播香港電台新聞簡報，港九時事，天氣報告，十八樓C座。三十分，時代曲。【七時】新聞報告，天氣報告。【八時】轉播香港電台新聞報導。十分，女秘書雜記。四十五分，賽馬漫談。【九時】新聞報告，港九時事。三十分，天氣報告，大丈夫日記。【十時】新聞報告，天羅地網之「國際間諜戰」。三十分，時代曲。民間奇案之「杜鵑魂」。【十一時】新聞報告，天氣報告。五十九分，轉播香港電台新聞簡報。【十二時】天氣報告，播音完畢。

明日播音節目：

【七時】轉播香港電台新聞簡報，漁農雜誌，天氣報告。十五分，座右銘，時代曲，歐西音樂。卅分，天氣預測，時代曲。四十五分，春暖遊戲。五十二分，時代曲。

【八時】轉播香港電台新聞報道。十分，天氣預測。十五分，時代曲。三十分，歐西曲，時代曲。

【九時】新聞報告，天氣報告，時代曲點唱。

【十時】南音「薛丁山征西」。卅分，婦女雜誌「婦女須知」。

【十一時】新聞報告，報道東南亞各地天氣情況。五分，時代曲。十五分，祝壽祝婚節目。卅分，理倫小說「發育之恩」。

【十二時】新聞報告，港九時事。卅分，奇情小說「人望高處」。

【一時】時代曲。十五分，轉播香港電台新聞報道，天氣報告，報道東南亞各地天氣情況，漁民天氣報告。

【二時】理倫小說「楓谷孤墳」。卅分，電影故事「紅樓星動」。

【三時】轉播香港電台新聞報道，粵曲：文姬故事「銅網陣」，麥炳榮、鳳凰女、洗劍麗、莫佩雯、朱少坡。

商業第二台　今日下午四時：

（第二台波段：一一七〇千週，波長二百五十六公尺。）

【五時】年青人的時間。【六時】轉播香港電台新聞簡報，續播年青人的時間。【七時】新聞報告，實用英語。十五分，寫正字讀正音。三十分，一九六八年歐西流行曲。【八時】轉播香港電台新聞報導，續播一九六八年流行曲。四十五分，時代曲。【九時】新聞報告，天氣報告，體育雜談。二十分，時代曲㊀月光戀，㊁我要找他，㊂訴衷懷。三十分，音樂介紹。【十時】新聞報告，國學講座「說詩紀事」。三十分，時代曲，天氣報告。【十一時】新聞報告，夜曲。五十九分，轉播香港電台新聞簡報。【十二時】天氣報告，播音完畢。

明日播音節目：

【七時】轉播香港電台新聞簡報，海員招募處有關海員空缺報告，清晨音樂。十分，天氣報告。十五分，天氣預測，實用英語。四十五分，時代曲。

【八時】轉播香港電台新聞報道。十分，天氣預測，漁民天氣報告。十五分，祝壽節目，音樂譜子。廿五分，天氣預測，時代曲。五十分，寫正字讀正音。

【九時】新聞報告，天氣報告，紋歌寄意粵曲點唱節目。

【十一時】新聞報告，天氣報告，時代曲。十五分，報道東南亞各地天氣情況，社團活動報道。五十分，粵曲：鴛鴦淚（芳艷芬）。

【十二時】新聞報告，怡情小聚。

【一時】五分，股市行情報道。十五分，轉播香港電台新聞報道，港九時事，天氣報告。

【二時】報道東南亞各地天氣情況，粵曲：㊀家（任劍輝、白雪仙），㊁卓文君（殿淑芳）。卅分，重播婦女雜誌「婦女須知」。

【三時】轉播香港電台新聞報道，時代曲。卅分，錄音國樂。五十分，天氣報告，股市行情報道。

麗的銀台　今日下午四時：

【四時】粵曲。三十分，小說「永恆的愛」。【五時】好少年「由消防訓練說防火」。十五分，兒童歌曲，金價報告。三十分，小說「猴拳大師三下江南」。【六時】歐西流行歌曲點唱。三十分，千面金剛「血櫻花」。【七時】歌唱戲劇化小說「烏鴉世界」。三十分，轉播港台時事實錄。【八時】新聞報導，天氣報告，節目報告。十分，談一事，長一智。二十分，時代曲。三十分，一週體育評述。四十五分，藍氏探案「買空賣空」。【九時】一零一戲劇集「兩相依」。三十分，粵曲，教育台明日節目報告。【十時】趣劇「請飲良機」。三十分，聽衆點播小說「灘江河畔血海仇」。【十一時】新聞、天氣、體育及明日節目報告。十五分，曲中情「復活的愛」。四十五分，時代曲。五十八分，轉播港台粵語新聞。【十二時】完播曲。

麗的金台　今日下午四時：

【四時】潮曲。【五時】潮語小說「武松」。三十分，音樂。【六時】金價報告。三十分，京劇。三十分，社會服務，轉播港台國、潮、客語新聞。四十五分，廣播劇「大丈夫」。五十三分，夜話。【七時】戲劇化小說「潘金蓮與武松」。卅分，潮語戲劇化小說「春殘夢醒」。【八時】新聞、天氣及節目報告。廿分，轉播潮劇「蔡香蓮」。【十一時】新聞、天氣、體育及明日節目報告，續播潮劇至完場。

麗的中文電視

（上午）【九時】播映測驗圖。（下午）【四時五十八分】節目簡報。【五時】新聞摘要。五分，小小樂園。三十五分，粵語片「孫悟空大鬧龍宮」，陳寶珠、李香琴主演。【六時三十分】衛生與健康。【七時】世界新聞，天氣報告。二十分，世運特輯。三十分，武士道片集「千面獸」。【八時】一味靠估。三十分，萬紫千紅。【九時三十分】粵語片「孤兒救祖」，麥炳榮、鄧碧影主演。【十一時十五分】最後新聞，天氣報告。二十分，閉幕曲。

無綫電視

【四時十五分】翡翠台：粵語片「騎樓底新娘」，由南紅、林家聲主演。【五時三十分】明珠台：世界珍聞。【六時】翡翠台：星報青年節目。明珠台：七彩「房東趣史」片集「佳人有約」。三十分，翡翠台：體育節目「摔角比賽」。【七時】明珠台：西片「變國魔神」，加映七彩卡通。【七時二十分】翡翠台：快活谷晨操報導。三十分，翡翠台：新聞及天氣報導。【八時】翡翠台：七彩劇苑「寶雅明珠」，由羅劍郎、文劍、梁醒波主演。明珠台：新聞及天氣報導。【九時三十分】翡翠台：世運會特輯。明珠台：七彩「雷迪醫生」片集「人間悲劇」。三十五分，翡翠台：歡樂今宵。【十時】明珠台：七彩「蘇州風雲」片集。【十一時五分】翡翠台：最後新聞報導。三十分，明珠台：最後天氣及新聞報導。四十五分，明珠台：電影介紹。四十分，翡翠台播映完畢。【十二時十五分】明珠台：「米奇探案」片集。四十五分，明珠台播映完畢。

工商晚報
中華民國五十七年十月二十八日 星期一 農曆戊申年九月初七日
第八頁

第十九屆世運特輯

聖火熄滅・驪歌高奏
墨西哥世運會黃昏時份閉幕
人羣揮帽揚巾依依惜別
墨國總統主持最後一項馬術賽頒獎儀式

【本報綜合報導】第十九屆墨西哥世運會經過一連半個月的熱烈競技後，已於廿七日（香港廿八日上午八時）勝利閉幕。他們曾成功歡樂與失敗苦悶的絕大多數選手，都參加了這種富有歷史意義的時刻，運動場上座無虛席，有八萬觀衆前往參觀。

墨西哥總統奧迪茲在閉幕典禮開始前四分鐘，穿上深色的西裝進入奧林匹克運動場，主持傳統的最後一項頒獎儀式，他與英國菲臘親王一同把獎牌頒給閉幕前最後一項馬術團體超越障礙決賽的優勝選手，計冠軍加拿大，亞軍法國與季軍西德。各國選手代表則爲遊行式進場，並無限制。

頒獎之後，繼由丹麥體操隊作精采的體操表演，表演完畢後，充滿着事件的本屆世運會便全告結束。

當時天氣清涼而帶點寒意，烏雲密佈頭頂，場面壯嚴，風吹得運動場四週的一百一十九個參加比賽國家的旗幟啪啪作響。

在各國選手代表進場之前，四座觀衆脫下墨西哥草帽揮動着，喊出「墨西哥」的雄壯呼聲，不久，場面巨大的電子報分牌上，亮着了「墨西哥一九六八」的字樣，運動場內的燈光開始減弱，觀衆又不斷的喊出「墨西哥」的口號。

時針指正下午六時半，場內吹起了號角，接着鳴放五響禮炮，一隊穿着紅色制服的墨西哥樂隊奏起墨西哥的國歌，所有觀衆即隨聲和唱，他們或揮動着草帽或手帕，熱情洋溢，墨西哥總統與夫人亦隨着觀衆而一起鼓着手掌。

繼而全場燈光熄滅，祇留下一枝探照燈照射着運動場的入口處，各國選手代表則在前的是傳統性的藍底白十字希臘國旗，由墨西哥陸軍學校的學生持着各國的名牌，而每一國則派一代表持着國旗跟在後，他們隨着樂隊奏出的墨西哥輕鬆音樂，步入用化學原料製成的紅色跑道。

美選手阿達進場獲掌聲
泰國由女子担大旗
閉幕禮不如東京時親切

不少國家的選手代表，穿着本國的傳統服裝，美國由連獲四屆世運金牌獎的當代偉大運動家阿達手持美國國旗進場，全場觀衆報以熱烈掌聲，非洲國家的選手與及中東國家的選手都穿上惹人注目的本國服飾，泰國更爲突出，他以女選手担大旗，該女選手穿着長可及踝的粉紅色泰國長裙及粉紅的拖鞋，長髮披肩，配上漂亮的臉孔，大受羣衆的歡迎。

伊朗的旗手繞場到總統台前，舉旗向前表示敬意，但很少國家像他們這樣做。

有少數的國家選手已離開了墨西哥，故進場時由墨國的學生代表他們担大旗，最後進場的是主辦國的墨西哥隊伍，場內掀起了高潮，掌聲與呆聲不絕。

各國名牌與國旗依次在場中排列，各國的選手代表亦集中到場中，他們揮動着帽子與手帕，彼此依依惜別，場內充滿着離情別緒，許多來賓不自禁地把所戴的墨西哥草帽拋擲入場中，各國選手們亦爭拾這些草帽留作紀念。

斯時，場內燈光雖然全部熄滅，但運動場頂上的聖火仍然熊熊的高燃，人們看得出不限人數參加的墨西哥選手，全部穿着白色制服，白衫白褲白襪與白帽，作清一色打扮。

不少人感覺到今屆的閉幕禮比不上東京世運閉幕時來得親切，原因是本屆限制各國只派六名代表參加，而其餘選手只能作壁上觀。

下午七時十分奏起了奧林匹克歌，旋見墨國陸軍學生把飄揚在會場上十六晝夜的奧林匹克旗幟降下，接着鳴禮炮五響，該旗在繞場一週之後隱沒在出口的地方。

具有歷史意義的聖火，隨着燈慢慢減弱，至七時廿分完全熄滅，第十九屆的墨西哥世運大會亦已成歷史陳跡，各國選手在互道珍重聲中分手，並且分別踏上歸途，這座容納八萬觀衆的墨西哥奧林匹克運動場，亦將恢復十幾天前的平靜，而各國健兒叱咤風雲的雄風與創下的運動史頁，亦將永遠留在人們的心坎與歷史的記載中。

國際奧委會正式發表
八百四十八女選手均曾接受性別檢驗
九百男運動員僅一人服興奮劑

【墨西哥市廿八日合衆國際社電】國際奧林匹克委員會昨天說：在本屆世運期間曾受興奮劑和性別檢驗的一千七百四十八名選手中，祇有一人未能通過檢驗。

這個以比利時亞歷山大親王爲主委的委員會，在一項聲明中說：「所有八百四十八名女選手，通過了性別檢驗。」

聲明說：「在接受興奮劑檢驗的九百人中，祇有參加現代五項比賽的選手一人，顯曾飲酒。」

「其他選手則都沒有服用任何違反國際奧林匹克委員會規例的東西。」

被証實確曾飲酒者，是在現代五項運動個人比賽中得第八名，且在團體賽中，與隊友同得銅牌的瑞典選手李俱瓦爾。

國際奧委會已於上星期五日取消瑞典世運現代五項運動隊全隊的得獎資格，並曾着令該隊交還獎牌，以便轉授予名列第四的法國隊。

非洲國家共奪十六獎牌
其中怯尼亞佔最多
持久賽跑所向無敵

【墨西哥市廿七日美聯社電】在墨西哥市舉行的第十九屆世運會，非洲國家總共奪得十六面獎牌，而以怯尼亞所得爲最多。

怯尼亞的中距離和遠距離賽跑選手，顯示在持久賽跑中所向無敵，一共奪得三面金牌，四面銀牌和兩面銅牌。他們的身體大都天然適應墨西哥拔海二千二百四十公尺高的地勢。

此外，在這歷時兩星期的比賽中，衣索匹亞奪得金、銀牌各一面，突尼西亞奪得金牌銅牌各一面，烏干達奪得銀牌、銅牌各一面，喀麥隆則奪得銀牌一面。

迎世運團返國
台北編定秩序

【台北廿七日訊】中華民國全國各界爲歡迎即將於下月一日返國的我國參加墨西哥世運代表團，特於昨天上午在羽球館舉行籌備會議，列席這項會議的代表計有中央黨部第四、五組、內政部、教育部、軍人之友社與中華全國體協所屬的各單項運動委員，會議由林鴻坦主持。

會中決定將以盛大而隆重的歡迎儀式迎接爲國爭光的我國世運代表團，儀式日程如下：代表團於十一月一日上午十一時四十五分，搭乘中華航空公司專機抵達，隨即在機場接受樂隊歡迎，並由美麗小姐爲代表團員獻花，在機場的簡單儀式結束後，代表團將分乘專車遊行，其中在世運會中獲得獎牌的紀政小姐，將單獨與代表團團長楊森乘坐敞篷吉甫，沿途接受市民歡迎。下午五時，在三軍軍官俱樂部歡宴世運代表團，席間教育部將頒獎章給紀政。

在這項籌備會中，剛自墨西哥返國的我國會議代表郝更生，曾報告此次爭取「正名」經過，並呼籲國內，今後能協助政府培養優秀運動選手，不要寄望在保送三兩名選手，在國外訓練，有關全國人士所關懷的紀政家庭生計問題，亦曾提出討論，但尚無結論。又此間華國大飯店表示：紀政返國期間的吃宿，該飯店願免費接待。

・世界足球決賽・匈牙利在世運足球決賽中，以四比一擊敗了保加利亞，蟬聯冠軍，圖爲匈牙利輔鋒溪斯（十五號）於下半場射入第三球時情形。（美聯社無線電傳眞）

世運會閉幕之同時
墨國政府宣佈釋放
騷動份子教員學生

【墨西哥市二十七日路透社電】在第十九屆世運會閉幕之同時，墨西哥政府發表聲明，宣佈釋放在本市「三文化廣場」發生衝突事件後，被拘禁的學生和教員六十八人。

墨西哥總統奧達茲於接納學生家長和國立大學代表的請願後，卽以私人命令，使這些學生和教員從該市的監獄內獲釋。

一般人士同時預料：奧氏會於今日下令，對前在暴動時被捕此刻仍在獄內的二百八十人，另再寬赦若干人。

但據墨西哥政府內的一名高級人士說：生事分子的首領，一則將遭受審判，被控以參與反政府學生暴動的罪名。

上述人士說：與墨西哥國立工業學院和其他大學十七萬學生的六名領袖進行的談判，刻在本市一些私人家宅內繼續進行，墨國政府方面預料學生不會又再生事。

亞洲選手表現出色・・・紀政來居五項
爭勝希望提高

【墨西哥城廿七日路透社電】出席世運的亞洲國家選手隊的收穫，不是獎牌而是經驗。除中華民國、日本和南韓外，參加第十九屆墨西哥世運的十五個亞洲國家代表隊，沒有一個能獲得獎牌，大部份甚至未能獲得決賽權。

日本在得金牌獎方面名列第三，但這次日本隊僅次於美、蘇兩國，他們於一九六四年東京世運會上獲得十六面金牌，不可同日而語。

紀政在女子八十公尺低欄中獲得銅牌之後，中華民國在來屆世運中在五項運動方面爭雄的希望，已告增加。紀政在本屆世運中的表現，足證她有足夠的力量，繼楊傳廣之後而成爲「亞洲女鐵人」。

捷克金髮靚女成婚盛況空前
萬人觀禮教堂圍至水洩不通

在世運會贏得四面金牌的捷克體操王后金髮靚女嘉絲拉絲嘉，和她的同隊隊員奧羅茲爾拉本月廿六晚在墨西哥城的天主教堂結婚。這次宗教儀式，幾乎引致騷動，因爲大的觀禮人羣，使到歷史性之建築物水洩不通。這次儀式是幾數小時前，在捷克大使館的一項民事儀式之後舉行的。【美聯社無線電傳眞】

下屆世運四年後舉行
地點德國慕尼黑
目前已着手籌備

下一屆世運會（第二十屆）已定於一九七二年在德國慕尼黑舉行。

慕尼黑位於歐洲德國南部接近義大利邊境，是德國南部的最大城市，以出產啤酒著稱於世。

慕尼黑目前已開始興建世運設備，特別是配合世運會需要的地底火車已加緊興築，整個城市在動員着。

我游泳選手黃蓮花
希望參加亞運

【本報綜合報導】中華民國游泳選手陳碧明在廿五日世運二百公尺仰泳預賽中，成績爲二分四六秒九，成績爲二分四六秒九，比他所保持的全國紀錄——二分四十秒——還差。他在卅位比賽者中，名列最後。

在美國出生的黃蓮花是唯一晉入複賽的中華民國游泳選手，其餘選手均在初賽時便遭淘汰。

黃蓮花的父親告訴中央社記者說，假如不是換教練，他女兒的成績可能會更好。他說，起先是由澳洲教練莫思負責教練，以後又改中華民國教練蒲立克。黃蓮花對於不能爲中華民國爭得獎牌，很感失望。但她有信心在未來更加進步，並希望在未來的亞運中，代表中華民國參加比賽。她定於廿五和她的家人前往墨西哥其他城市觀光，並定於十一月四日返回紐約，繼續上學。

沈寶妮在廿五的女子四百公尺個人四式預賽中，成績爲六分廿一秒五，不如她保持的全國紀錄六分十六秒八。在廿八名比賽者中，也是名列最後。她說，在泳池中呼吸困難是她失敗的主因。

捷克靚女成婚
觀禮群衆擠塞
險些引致暴動
新夫婦今天隨隊返國

【墨西哥城廿七日路透社電】捷克靚女體操選手嘉絲拉絲嘉，昨晚在本市的天主教堂內結婚時，受到逾萬墨西哥羣衆的歡呼，幾乎引致暴動和威脅迫使婚禮停頓。

羣衆衝入蘇卡路廣場羅馬天主教堂的大門，把這位廿六歲的美女和她廿九歲的捷克長跑選手新郎奧羅茲爾又拉又推。

神父以播音器勸止他們，要他們切勿忘記他們是在神的屋宇內，但是羣衆依然站在祈禱用的長櫈上，吊在走廊和祭壇上，拒絕下來。

婚禮原定於當地時間晚上八時舉行，但由於嘉絲拉絲嘉嘗試通過羣衆來到祭壇上不果，而告延遲了一小時。

她在本屆奧運體操比賽中，打破世運個人獲獎最多的紀錄，獲得了四面金牌。較早時候，嘉絲拉絲嘉和她的新郎已曾在捷克大使的官邸中，舉行了一項依照俗約的婚禮儀式，她將和新郎於星期一隨隊回國。

世運順利結束
墨國應享榮譽

【本報綜合報導】墨西哥顯示充份能夠籌辦世運會，使在十五天內參加十九項運動比賽的各國選手七千五百多人，獲得極現代化的設備和便利。

在此採訪本屆世運消息的記者，約達一千五百人，世運會場看台上的觀衆估計大約共有十萬人。在人造衛星轉傳電視之下，全球經電視屏觀看本屆世運的人士，也許共有五億之多。

本屆世運得以順利進行無阻，一切當歸功於墨國當局。

馬術團體賽爆冷門
加拿大奪金牌
觀衆大感驚訝

【墨西哥市廿七日美聯社電】冷門隊加拿大世運馬術隊，今天在本屆世運馬術團體奧林匹克障礙超越賽的決賽中奪得冠軍，使觀衆大感驚訝，其被扣分數最少，計爲一百零二又四分之三分。法國則奪得亞軍，被扣分數爲一百一十分半。西德則奪得季軍，被扣分數爲一百十七又四分之一分，即以被扣分數少四分之一分成績擊倒美國隊，取得銅牌，美國隊的被扣分數，計爲一百十七分半。

本屆世運創多項「第一」
泳賽世界紀錄最多
美國恢復壓倒蘇俄

【墨西哥市二十七日美聯社電】本屆世運創出了幾個第一：（一）是在拉丁美洲舉行世運會的第一次。（二）是在拔海二千四百公尺之地舉行世運會的第一次。（三）是在徑賽和游泳賽方面創立世界新紀錄最多的一次。（四）是從一九五二年以來美國在世運中恢復壓倒蘇俄地位的第一次。

美國在本屆世運的戰果壓倒蘇俄，雖然並不出人意料，卻也曾使許多人感到驚訝。在上屆於東京舉行的世運會中，美國得金牌卅六面，蘇俄祇得金牌卅面，但是，蘇俄所得獎牌的總面數則爲九十六面，比美國所得獎牌的總面數（九十面）爲多。在本屆世運中，美國所獲的獎牌總面數超過一百零六面，蘇俄則祇得到九十一面。美蘇兩國所得的金牌面數，則成四十五與廿九之比。

蘇俄世運選手在本屆世運會中的表現差勁，早已引起蘇俄共黨總書記布果什紐夫指摘。他說：「我國體育運動的國際水準必須加以改進。本次我國運動員未能設法達到企求達到的目的。」

本屆世運當初決定交由墨西哥主辦時，有人大嘩，認爲墨國拔海很高，而怕選手可能因氧氣不足而死，並且深恐選手的表現失常，低於水準。本屆世運進行期間，雖然有人精疲力盡而告暈厥，但是並無一人以此死亡。

破世運田徑紀錄
亦共有二十七項

以前，從來未有在一次運動會中打破衆多世界紀錄之事。在本屆世運會中，男子田徑比賽創立的世界新紀錄不下九項，女子田徑賽創立的世界新紀錄，則有六項，同時，在男子和女子田徑賽中，都分別有一項平世界紀錄。此外，在本屆世運中，計曾打破世運舊紀錄廿七項。

美國跳遠男選手
貝蒙成績驚寰宇

本屆世運中創立的一項世界新紀錄，曾使人目瞪口啞，卽美國男選手貝蒙「曾在跳遠時創出八點九公尺（即廿九英尺二又二分之一英寸）的佳績，比世界紀錄遠出將近兩英尺。

參加本屆世運的女選手，都是美麗佳麗。過去，鐵幕國家的女子運動選手，盡是壯健如牛的男人婆，本屆世運的女選手，則沒有這種情形，全是長得苗條，大體穿着好看的女郎。

世運各項球類成績

項目	冠軍	亞軍	季軍
足球	匈牙利	保加利亞	日本
籃球	美國	南斯拉夫	蘇聯
水球	南斯拉夫	蘇聯	匈牙利
曲棍球	巴基斯坦	澳洲	印度
男子排球	蘇聯	日本	捷克
女子排球	蘇聯	日本	波蘭

十九屆奧林匹克運動會田徑總成績

(一)男子部份

項目	第一名	第二名	第三名	世界紀錄	奧運紀錄
100公尺	海因斯(美) △9.9	美勒(牙買加) 10.0	郝達(美) 10.0	10.0 哈利(德) 60.蘇黎世	10.0 希斯(美) 64年東京
200公尺	T.史勿夫(美) △19.8	諾曼(澳) *20.0	卡羅斯(美) *20.0	20.0 T.史勿夫(美) 66.薩克拉門多	20.3 卡爾(美) 64年東京
400公尺	伊文斯(美) △43.8	詹姆斯(美) △43.9	佛利曼(美) △44.4	44.5 T.史勿夫(美) 67.聖約瑟	44.9 戴維斯(美) 60年羅馬
800公尺	都比路(澳) *1:44.3	基立(怯) *1:44.5	譚花路(美) 1:45.4	1:44.3 史奈爾(紐) 62.基督城	1:45.1 史奈爾(紐) 64年東京
1500公尺	紀諾(怯) *3:34.9	賴恩(美) 3:37.8	湯格(德) 3:39.0	3:33.1 雷恩(美) 67.洛杉磯	3:35.6 艾里奧特(澳) 60年羅馬
5000公尺	甘毛地(突) 14:05.0	紀諾(怯) 14:05.2	譚美(怯) 14:06.4	13:16.6 克拉克(澳) 66.斯德哥爾摩	13:39.6 庫茲(蘇) 56年墨爾砵
10000公尺	譚美(怯) 29:27.4	和路地(衣) 29:28.0	甘毛地(突) 29:34.2	27:39.4 克拉克(澳) 65.奧斯陸	28:24.4 米爾斯(美) 64年東京
3000公尺障礙	畢活(怯) 8:51.0	果高(怯) 8:51.6	喬治楊(美) 8:51.8	8:24.2 古哈(芬) 68.斯德哥爾摩	8:30.8 羅蘭茲(比) 64年東京
110公尺高欄	戴雯保(美) *13.3	何路爾(美) *13.4	奧桃士(義) *13.4	13.2 麥庫洛(美) 67.明尼波里斯	13.5 李卡康(美) 56年墨爾砵
400公尺中欄	咸默里(英) △48.1	海尼基(西德) △49.0	約翰海活(英) △49.0	49.1 考利(美) 64.洛杉磯	49.3 戴維斯(美) 60年羅馬
400公尺接力	美國隊 △38.2	古巴隊 △38.3	法國隊 △38.4	38.6 南加州大學 67.普羅伏	39.0 美國隊 64年東京
1600公尺接力	美國隊 2:56.1	肯亞隊 2:59.6	德國隊 3:00.5	2:59.6 美國隊 66.洛杉磯	3:00.7 美國隊 64年東京
馬拉松	和路地(衣) 2:20:26.4	君原健二(日) 2:23:31.0	賴仁(紐) 2:25:18.8	2:9:36.4 克萊頓(澳) 67.日本	2:12:11.2 阿比比(衣) 64年東京
20公里競走	貝亞各夫(蘇) 1:33:58.4	貝多拉沙(墨) 1:34:0.0	斯馬(蘇) 1:34:3.4	1:25:57.2 貝亞多夫(蘇) 67.蘇俄	1:29:34.0 馬紹斯(英) 64年東京
50公里競走	何恩(東德) 4:20:13.6	基斯(匈) 4:30:17.0	楊喇利(美) 4:31:55.4	3:55:36.0 阿拉貝夫(蘇) 67.蘇俄	4:11:12.4 巴米琪(義) 64年東京
跳高	科士百利(美) *2.24	加魯化士(美) *2.22	加里羅夫(蘇) *2.20	2.28 布魯梅爾(美) 63.莫斯科	2.18 布魯梅爾(蘇) 64年東京
撐竿跳高	塞格(美) △5.40	史路斯基(西德) △5.40	諾德威(東德) △5.40	5.38 威爾惡(美) 67.貝菲爾德	5.10 韓森(美) 64年東京
跳遠	貝蒙(美) △8.90	比爾(東德) *8.19	波士頓(美) *8.16	8.35 波士頓(美) 65.諾德士多	8.12 波士頓(美) 60年羅馬
三級跳遠	山尼耶夫(蘇) △17.39	普羅登亞(巴西) △17.27	金台爾(義) △17.22	17.03 希密脫(波) 60.奧斯陸	16.85 蘇密特(波) 64年東京
鉛球	美臣(美) △20.54	活特士(美) 20.12	古斯乾(蘇) 20.09	21.78 美臣(美) 67.大學城	20.33 郎格(美) 64年東京
鐵餅	阿達(美) *64.78	梅奧迪(東德) 63.08	丹歷(捷) 62.92	66.54 薛伐斯特(美) 68.孤德士多	61.00 阿達(美) 64年東京
鏈球	伏茨基(匈) *73.36	克林(蘇) *73.28	踏瓦茲(匈) *69.78	73.76 伏茨基(匈) 68.布達佩斯	69.74 克林(蘇) 64年東京
標槍	魯昔斯(蘇) *90.10	乾魯能(芬) *88.58	古爾沙(匈) *87.06	91.98 魯昔斯(蘇) 68.芬蘭	85.71 丹尼爾森(挪) 56年墨爾砵
十項運動	杜美(美) *8193	華爾德(西德) *8111	班德林(西德) *8064	8319 班德林(西德) 67.海德堡	8001 羅生(美) 60年羅馬

(二)女子部份

項目	第一名	第二名	第三名	世界紀錄	奧運紀錄
100公尺	泰耶絲(美) △11.0	費麗兒(美) *11.1	史温絲嘉(波) *11.1	11.1 史温絲嘉(波) 65年捷克	11.4 泰耶絲(美) 64年東京
200公尺	史温絲嘉(波) △22.5	貝露兒(澳) *22.7	藍美(澳) *22.8	22.7 克生絲汀(波) 65年波蘭	23.0 瑪嘉亞(美) 64年東京
400公尺	貝絲瑟(法) 52.0	波爾德(英) 52.1	柏珍卡娜(蘇) 52.2	51.9 辛金丹(北韓) 61年	52.0 卡絲畢特(澳) 64年東京
800公尺	曼玲(美) △2:00.9	西拉(羅) 2:02.5	甘美絲(荷) 2:03.8	2:01.0 波拉克(澳) 67年赫爾辛基	2:01.1 派克(英) 64年東京
80公尺低欄	絲特(澳) *10.3	喬寶儀(澳) *10.4	紀政(中) *10.4	10.3 I.普萊絲(蘇) 65年蘇聯	10.5 波爾莎(東德) 64年東京
400公尺接力	美國隊 △42.8	古巴隊 △43.3	蘇聯隊 △43.4	43.6 波蘭隊 64年東京	43.6 波蘭隊 64年東京
跳高	閻絲高華(捷) 1.82	柯奇槃嘉華(蘇) 1.80	哥絲耶(蘇) 1.80	1.91 巴娜絲(羅) 65年	1.90 巴娜絲(羅) 64年東京
跳遠	威奇波蓮奴(羅) △6.82	莎活(英) 6.68	伊娃(蘇) 6.66	6.76 蘭德(英) 64年東京	6.76 蘭德(英) 64年東京
鉛球	金姆爾(東德) △19.61	蘭治(東德) △18.78	徹茲荷娃(蘇) *18.19	18.67 蘇絲佐娃(蘇) 68年索西	18.14 T.普萊絲(蘇) 64年東京
鐵餅	曼奴利(羅) *58.28	威絲提曼(西德) *57.76	高莉貝(匈) 54.90	62.54 威斯德曼(德) 68年漢爾多	57.27 T.普萊絲(蘇) 64年東京
標槍	尼美芙(匈) 60.36	彭麗絲(羅) 59.92	條娃蘭柯(奧) 58.04	62.40 高嘉可芙(蘇) 64年東京	60.54 彭德絲(羅) 64年東京
五項全能	[illegible] 5098	卜洛柯(奧) 4966	柯華絲(匈) 4955	5246 I.普萊絲(蘇) 64年東京	5246 I.普萊絲(蘇) 64年東京

附註：有△符號爲破世界紀錄。有*符號爲破世運會紀錄。

世運獎牌總結果

國家	金牌	銀牌	銅牌	合計
美國	四十五	廿七	卅四	一〇六
蘇聯	廿九	卅二	卅	九十一
匈牙利	十	十一	十二	卅二
東德	九	九	七	廿五
西德	五	十	十	廿五
日本	十一	七	七	廿五
波蘭	五	二	十一	十八
澳洲	五	七	五	十七
義大利	三	四	九	十六
羅馬尼亞	四	六	五	十五
法國	七	三	五	十五
捷克	七	四	二	十三
英國	五	五	三	十三
怯尼亞	三	四	二	九
墨西哥	三	三	三	九
保加利亞	二	四	三	九
南斯拉夫	三	三	二	八
丹麥	一	四	三	八
荷蘭	三	三	一	七
伊朗	二	一	二	五
瑞士	〇	一	四	五
加拿大	一	三	一	五
古巴	〇	四	〇	四
瑞典	二	一	一	四
奧地利	〇	二	二	四
外蒙	〇	一	三	四
芬蘭	一	二	一	四
紐西蘭	一	〇	二	三
巴西	〇	一	二	三
土耳其	二	〇	〇	二
依索西克	一	一	〇	二
挪威	一	一	〇	二
突尼西亞	一	〇	一	二
比利時	〇	一	一	二
南韓	〇	一	一	二
烏干達	〇	一	一	二
阿根廷	〇	〇	二	二
巴基斯坦	一	〇	〇	一
委內瑞拉	一	〇	〇	一
牙買加	〇	一	〇	一
喀麥隆	〇	一	〇	一
中華民國	〇	〇	一	一
印度	〇	〇	一	一
希臘	〇	〇	一	一

敬告讀者

本屆游泳總成績表天刊出，尚希垂注。